DIARIO DE LA MAÑANA
PORTE PAGO

LA VANGUARDIA

Redacción y Administración: Casa del Pueblo - Rivadavia 2150

Buenos Aires, Jueves 6 de Diciembre de 1928

TELEFONOS: Redacción: 47 Cuyo 7521 Administración: 47 Cuyo 7304

12 PAGINAS — Edición de

AÑO XXXV
Número 7741

Silvio L. Rugieri
Charcas 2261

El presidente-providencia

Como hay quienes creen que no se mueve una paja en el mundo sino por la voluntad de Dios, el señor Irigoyen parece haber adquirido la convicción de que algo semejante debe ocurrir con él en la República Argentina.

La delimitación de poderes y jurisdicciones que la constitución establece son letra muerta para el poder ejecutivo nacional, o, mejor dicho, para el presidente de la república.

No sabemos cómo las gastará el señor Irigoyen con la justicia; pero su desprecio por el poder legislativo, de que tan acabadas pruebas diera en su primera presidencia, se mantiene inalterable, a juzgar por la fruición con que prescinde de él durante siete u ocho meses, y por la jactancia de sujetar a su capricho el cumplimiento de las leyes de intervención que el congreso consideró de urgencia y votó hace tres meses.

Bajo el sistema constitucional argentino, las provincias están garantizadas en el goce y ejercicio de sus instituciones por el gobierno federal, que no puede intervenir en ninguna de aquellas sino bajo las condiciones o por las causas claramente especificadas en la carta fundamental, pues ordinariamente "los gobernadores de provincia son agentes naturales del gobierno federal para hacer cumplir la constitución y las leyes de la nación", esto es, que lo suplen en la jurisdicción provincial.

Sin embargo, para el señor Irigoyen no existen trabas a su dominio, a su imperio en todo el territorio de la nación, y no hay hombres o entidades sobre los que él no mande, ni asunto en que deje de imponer su resolución.

El señor Irigoyen maneja a los gobernadores, después de haberles otorgado su licencia como candidatos, obligándolos a consultarle todos sus actos; ¡y cuando se desmandan, pronto les hace sentir el castigo, como al gobernador Crotto, en la primera presidencia, y al de Santa Fe ahora.

Pero esa sujeción a la voluntad del hombre que además de primer mandatario es jefe de su partido, puede tener cierta explicación, aunque no sea satisfactoria. Hay, desde luego, no pocos inconvenientes en que un mismo hombre desempeñe ambas funciones, sobre todo cuando se trata de una jefatura irresponsable y de un presidente con facultades constitucionales tan amplias, sin contar las que él suele tomarse siempre que convenga a sus planes. El interés electoral, y las tropelías propias de la marcha interna del partido están con frecuencia en abierta oposición a los intereses generales.

Lo más grave, todavía, es que el presidente quiere estar en todo, convertirse en una especie de providencia, o de padre de los pobres... y de los ricos, que reparte generosamente los dones de su bondad y su saber.

La reseña de la labor del señor Irigoyen, durante un día, hecha por el órgano oficial, nos lo presenta recibiendo delegaciones de todo género y resolviendo sobre el tambor o prometiendo resolver los asuntos más diversos. Telefonistas del Rosario, obreros navales de la capital, miembros de la Unión Sindical Argentina, cañeros de Tucumán: todos le llevaron sus cuitas, y a todos les aseguró que serían satisfechos. En algún caso se trataba de la reposición de obreros despedidos por una empresa privada; en otro, de obreros despedidos de una dependencia nacional, de la reclamación de las cortas vacaciones que se acuerdan a otros trabajadores, y de una licencia con goce de sueldo a un obrero tuberculoso.

Lejos de nuestro ánimo negar importancia a esos asuntos. Pero ¿cómo concebir que deba ocuparse de ellos el presidente de la república? ¿Sería posible que el señor Irigoyen escuchara a los representantes de los millares y millares de empleados y obreros de distintos gremios, distribuídos en las catorce provincias y en sus innumerables ciudades? ¿Para qué estarían, por fin, los ministros, los directores generales, los jefes de oficina, el llamado Departamento del trabajo?

Habría que llegar a la conclusión de que solo el presidente de la república es capaz de hacer justicia a los que han menester de ella.

Lo más curioso es que el propio señor Irigoyen fomenta esa creencia que debemos suponer absurda, y que de ser fundada revelaría una situación a la que urgiría poner remedio.

Una de las delegaciones recibidas durante la referida jornada fué de tres miembros de la U. S. A., quienes "manifestaron al señor presidente que su presencia en Santa Fe había sido motivada por el sano propósito de obtener mejoras en la situación de los trabajadores; que, a su sombra, elementos extraños habrán tratado de explotar su gestión, que nada tenía de subversiva, y que no queriendo en forma alguna solidarizarse con actitudes contrarias a sus intenciones y en virtud de la intervención tomada por la autoridad nacional, habían resuelto dar por terminada su misión y retirarse de Santa Fe".

Con ser extrañas estas declaraciones, y esta "entente cordiale" sindicalista-presidencial, lo más curioso es lo que sigue: "El señor presidente — termina la crónica del órgano oficial —, después de hacerles algunas reflexiones, les dijo que **debieron antes de asumir ninguna actitud**" (subrayamos) "**recurrir al gobierno para expresarle sus anhelos de mejora, que hubieran sido atendidos en lo que fuera de justicia**"!

El presidente, pretendiendo servir a la vez a obreros y a patrones, y castigando a los primeros con la presión de los máuseres y las ametralladoras del ejército por no haber sometido a él sus reclamaciones!

Es una terrible farsa, mezcla de dictadura y de comedia con fines de reclame personal, cuyas consecuencias merecen ser examinadas detenidamente.

¡Difundamos "La Vanguardia"!

UN AUTOGRAFO DE ALEJANDRO CASTIÑEIRAS. — "ES SIN DUda "La Vanguardia" la más alta expresión moral e intelectual del Partido Socialista. Vehículo admirable de sus ideas y principios, en sus columnas palpita diariamente la fe partidaria que estimula y orienta a millares de trabajadores argentinos. Su presentación movida, su excelente información, sus crónicas ágiles y meditadas, y su profundo amor a la verdad que vive en todas sus líneas, hacen de ella un órgano incomparable y valiente, que amigos y enemigos respetan por su sinceridad jamás desmentida. Cualquiera de sus páginas, por su fondo y por su forma, compite sin desmedro con las que puedan ofrecernos las más poderosas empresas periodísticas del mundo. Y, puedo asegurar, con pleno conocimiento, que la sección deportiva, por ejemplo, tan leída por la juventud proletaria, bien puede ser presentada, dentro y fuera del país, como modelo, por la abundancia de noticias y por su material gráfico, tendientes a brindar al lector aficionado una información tan inteligentemente seleccionada como imparcial. — ALEJANDRO CASTIÑEIRAS."

UN RICO QUE SABE TESTAR

El caso de don Antonio de Nicolás Fernández, que ha muerto en España

En uno de los últimos números de "El Socialista", de Madrid, aparece el texto íntegro del testamento de don Antonio de Nicolás Fernández, que al fallecer dejó los bienes que poseía en España a su vieja criada, y los valores depositados en un banco de París a los socialistas españoles Besteiro, De los Ríos y Ovejero. Nos parece interesante reproducir la cláusula relativa a este último legado. Dice así:

"Nombra herederos de cuantos bienes, derechos y acciones tuviere fuera de España, señalando desde luego los que integren la cuenta de depósito número 201-211 en el Crédit Lyonnais, establecimiento situado en el boulevard des Italiens, de París, a don Fernando de los Ríos y Urruti, don Julián Besteiro y don Andrés Ovejero, catedráticos, aquél de la Universidad de Granada, y éstos de la de Madrid, a los que sólo conoce de nombre, y a su estimado amigo don Graciano Pujol, ingeniero industrial al servicio del ministerio de hacienda, domiciliado en Madrid, calle de Gaztambide, número 9, piso tercero, rogándoles que empleen dichos bienes de común acuerdo en las escuelas que sostenga la Casa del Pueblo de Madrid, o en otras laicas que en su defecto eligieren, procurando que los beneficios recaigan, en primer término, en niños o niñas cuyos padres hayan muerto o quedado inútiles a consecuencia de accidentes del trabajo, y costeando o ayudando a seguir la carrera del magisterio a cualquier alumno de dichas escuelas que, careciendo de recursos suficientes para ello, sobresaliere por su inteligencia y aplicación".

Establece también que su criada, Josefa Alvarez, al morir los deje a cualquiera de los tres socialistas madrileños mencionados, para que éstos los repartan entre sociedades obreras o artísticas en las que puedan ser útiles. Los libros, cuadros, colecciones de postales y otros gráficos también los dona para sociedades obreras.

¿Encontrará imitadores en la Argentina el inteligente filántropo Antonio de Nicolás Fernández?

Con una gran expectativa se inició ayer el cómputo de votos

Las primeras cifras son halagadoras

Se computaron los votos de ochenta y nueve urnas de la sección primera

REPUNTE SOCIALISTA

Por alguna demora debido a la confusión formulada por la Junta a los apoderados de los partidos sobre la forma del escrutinio, se inició ayer de tarde la apertura de los sobres.

La circunstancia de iniciarse el cómputo de votos en la sección primera en la parte colindante con Flores, reducido baluarte irigoyenista y donde los libertinos tuvieron en la última elección nacional tantos votos, despertaba gran expectativa por conocer las primeras cifras.

Las 30 primeras urnas

Cuando se habían escrutado las 30 primeras mesas y se hizo la suma, se pudo comprobar que todos los partidos sumaban una sensible disminución de sufragios, en primer término el irigoyenista, y que sólo el Partido Socialista, por el contrario, aumentaba sus votos.

Así, por ejemplo, las diez primeras urnas arrojaron en abril último, una diferencia a favor de la lista libertina sobre la socialista de 407 votos, y ahora la nuestra la superaba en 34 votos en las mismas mesas.

Al pasar a cuarto intermedio, la Junta Electoral a las 12 horas, había escrutado 45 urnas, y los votos socialistas seguían acusando siempre un notable repunte, comparados con los de la elección nacional de abril último. Y este repunte es tanto más significativo si se tiene en cuenta la disminución del 30 o|o en el número de votantes en la elección municipal del domingo.

Por la tarde se inició la tarea a las 15, pues los jueces concurren previamente algunas horas a sus despachos de los tribunales.

Prolongando hasta las 19 horas se escrutaron 44 urnas más, siendo el total, por lo tanto, de 89 urnas escrutadas en el día de ayer.

Resultado de las 89 mesas

Las cifras oficiales que dió a conocer la Oficina de cómputos al terminar la tarea, fueron las siguientes:

Radicales	3.018
Socialistas	6.494
Demoprogresistas	598
Conservadores	2.308
Socialistas	519
Unión Radical	196
Colegio de médicos	82
Partido Peronista	110
Unión Comercial	101
Unión Pública	330
Independientes	41
Nacionales	181
Partido Comercio	54
Partido Independiente	90
Unión Comercial	67
Partidos Independientes	55
Comunistas R. A.	275
Comunistas Obreros	81

Las mesas escrutadas corresponden a los circuitos de Vélez Sársfield, Villa Luro, Mataderos, Liniers y Villa Lugano, completos, una mesa de Pompeya Norte y 4 mesas de Pompeya Sud.

Las borratinas

Los dos grupos radicales han pedido a la Junta el cómputo individual de los votos de sus candidatos. De no ser por el escrutinio de votos por candidatos, en el día de ayer se hubieran podido escrutar las dos primeras secciones.

Pero lás boletas irigoyenistas, que son las más numerosas en el escrutinio, aparecen en gran cantidad con borratinas organizadas por unos candidatos contra otros, y el recuento de las mismas exige más tiempo que el cómputo de las listas de partido de tres o cuatro urnas.

En vista de la enorme demora que ocasiona el cómputo individual, se conversó anoche en la Junta acerca de la conveniencia de hacer por separado en otra mesa el escrutinio de candidatos para facilitar el de listas.

La posición socialista

Aun cuando faltan 31 mesas para completar el escrutinio de la sección primera, las cifras conocidas nos permiten anticipar que el Partido Socialista alcanzará en la misma alrededor de cinco mil votos, puesto que falta, para completarla, las urnas de las dos Pompeyas, donde se sabe que es apreciable el contingente de sufragios de nuestro partido.

La debacle libertina

Para ilustrar el aumento de los votos socialistas en la sección primera, insertamos a continuación un cuadro comparativo de los obtenidos en la elección nacional de abril último y el domingo pasado, con la correspondiente clasificación por circuitos, y damos al lado las cifras que demuestran la debacle libertina en los mismos circuitos.

CIRCUITO	SOCIALISTAS Abril	SOCIALISTAS Diciembre	LIBERTINOS Abril	LIBERTINOS Diciembre
Vélez Sársfield, 1	371	403	450	372
" " 2	100	106	200	132
" " 3	173	181	246	159
" " 4	209	204	341	224
Villa Luro 5	152	178	143	139
" " 6	247	248	172	140
" " 7	124	124	127	110
Mataderos 8	592	600	480	440
Liniers. 9	522	619	509	444
Villa Lugano 10	137	152	73	68
Totales de circuitos completos	2627	2815	2761	2228
	201		80	
5 mesas circuitos 11 y 12, incompletos	3016		2308	

Hasta el circuito 10, los socialistas ganan 188 votos y los libertinos pierden 533.

Datos comparativos

Como complemento de la información, damos en seguida los resultados de la elección de diputados de las secciones primera y segunda de abril último, por ser en ella que se aplicó por primera vez el nuevo padrón electoral:

	Sec. 1a.	Sec. 2a.
Socialistas	4.120	2.455
Irigoyenistas	13.110	5.229
Libertinos	3.790	1.747
Antipersonalistas	1.924	1.391
Comunistas R. A.	368	32

NUESTROS VOTOS EN LA PROVINCIA

Resultaron electos dos concejales socialistas en San Fernando

Nuestros compañeros de San Fernando han alcanzado un ruidoso y legítimo triunfo en los últimos comicios municipales, cuyo escrutinio se realizó ayer.

Los 365 votos obtenidos en noviembre de 1927 han llegado a 727, asegurando, después de algunos años, nuevamente representación a nuestro partido en el seno del concejo deliberante de esa ciudad.

Dos representantes socialistas—los ciudadanos Adolfo Arnoldi y José Merlo —, por la voluntad de los trabajadores conscientes y de los vecinos progresistas de San Fernando, defenderán en ese cuerpo el programa que informa la acción municipal de nuestro partido y los intereses generales de la importante ciudad de San Fernando.

En la lucha mezquina de predominio en que se hallan empeñadas las diversas facciones criollas, la labor tesonera e inteligente labor socialista será, sin duda, fecunda para el progreso de esa comuna y una seria garantía de honestidad y de consagración a los deberes que impone el mandato popular.

Luján registra, asimismo, un aumento de 57 votos para nuestra agrupación con respecto al año pasado; en Nueve de Julio hemos obtenido 69 sufragios más y 23 en Suipacha.

Si a éstos progresos, logrados merced a una ardua y difícil lucha, se agregan los que hemos venido señalando días pasados y los que alcanzaremos en otras localidades, como San Martín, por ejemplo, podemos afirmar que la semilla socialista en el vasto territorio provincial comienza a dar frutos que serán cada vez más lozanos y más hermosos, y no quedará localidad sin que la luz de la obra y el ejemplo del Partido Socialista disipe para siempre, del cuadro político, las sombras del caudillismo, de la reacción y de la demagogia.

La visita de Hoover

Hoover, el presidente electo de Estados Unidos, será dentro de breves días nuestro huesped, y la gente se pregunta a qué responde su viaje.

No puede justificarlo, desde luego, la necesidad de conocer mejor nuestro país, ya que en una estada de 48 horas o menos, no hay el tiempo material de recoger siquiera una información incompleta y superficial; se trataría más bien de una visita de efecto, fundada en la esperanza de que tenga la virtud de acallar recelos y desconfianzas por la invasión armada de Nicaragua y por la poco amistosa política de los aranceles.

Se señala con frecuencia a Estados Unidos como modelo de democracia y también como ejemplo de organización industrial; pero no siempre se pueden ocultar los frutos agrios de su típica y dominadora organización capitalista.

Estados Unidos ha tenido en sus manos, y ha perdido la oportunidad de ser, en lo moral, el primer país del mundo.

Sin cuestiones de fronteras, ni dinásticas; sin rivalidades con vecinos; propietario de un territorio enorme en extensión y riqueza y habitado por colonos de los países europeos más civilizados, más cultos, más celosos de libertad y orden, pudo organizar, sobre la base del trabajo libre, la más perfecta democracia de la tierra. Ha preferido, en cambio, llevar a su última expresión la organización individual capitalista y habiendo llegado a la cumbre a que puede llegar una sociedad fundada en la injusticia, empieza ahora a sufrir las consecuencias de su error. Para defender su excesiva producción, fundada en la libre competencia, ha debido levantar una muralla de aranceles que se eleva todos los días; ha debido procurar la penetración de los mercados por medios no siempre lícitos y ha debido por fin crear, extraña paradoja en un país que dice hacer un culto de la paz, una formidable armada para apoyar eventualmente las actividades de sus tentaculares compañías comerciales.

Con la tradición que dejaron hombres como Wáshington y Lincoln, pudo fundar, sobre su admirable régimen de libertad política, el más admirable régimen de justicia social; hubiera sido la democracia por excelencia, la democracia del futuro.

Ha equivocado el camino, y el presidente electo que nos visita representa bien a su nación y a su medio; viene a tratar de disipar los recelos que despertó la política de su país, egoísta y menguada; pero como nos conocemos mutuamente, ni él podrá sonreírnos con sinceridad, ni nosotros podremos sonreírle sin desconfianza.

No puede haber calor en la entrevista. Pero de algo habrá servido si nuestros gobernantes empiezan a aprender que no hay otro camino que el de la cultura y el de la técnica para evitar que nos parezcamos a Nicaragua y el de la justicia en la organización social sobre la base del trabajo, para evitar que nos parezcamos a los Estados Unidos.

Cinismo e impasibilidad

Transcribimos a continuación la parte pertinente de un comunicado oficial de la Unión Sindical Argentina que nos fué enviado anoche a última hora. Dice así:

"Una delegación de la Unión Sindical Argentina, integrada por los compañeros Antonio Aguilar y Manuel Morales, se entrevistaron con el ministro del interior, a quien después de exponer el objetivo de la entrevista, llegaron hasta el presidente de la república.

Expusiéronle nuestros delegados todos los antecedentes y los pormenores de ese movimiento, sus fines esencialmente de carácter sindical para mejorar las condiciones de vida y de trabajo de los obreros del campo; y las provocaciones de que eran víctimas de parte de las autoridades, capitalistas y prensa confabulada.

Pidiéronle garantías para proseguir con la propaganda sindical e hiciéronle ver todo lo inconsulto y peligroso que resultaba ser el envío de tropas a aquellos lugares, donde el conflicto había terminado virtualmente, y que no serviría más que para provocar una situación de violencia donde todo era normalidad.

El presidente de la nación aseguró a la delegación que las tropas enviadas no eran, de ninguna manera, para la represión del movimiento, sino para mantener el orden. Agregó que las órdenes dadas a los jefes militares era de suma paz y armonía entre las partes en conflictos".

Después de la lectura de estas declaraciones, uno no sabe qué admirar más: si el cinismo del presidente Irigoyen al afirmar que envió las tropas para mantener el orden, o la impasibilidad de los delegados de la U. S. A. que se aguantaron sin chistar, ni entonces ni después, esa desvergonzada burla del presidente Irigoyen. ¡La sombra del pobre asesinado Vera, de "Maquinista Gallini", ha de tornar aún más sombría la conciencia de no poca gente!

EL TRASLADO DE LA ESTATUA DE BURMEISTER AL PARQUE CENTENARIO

Pedido del Museo Nacional de Historia Natural de Buenos Aires

PROYECTO DE A. M. GIMENEZ

El concejal Angel M. Giménez presentó un proyecto de ordenanza, aprobado ya por la comisión respectiva, que dispone el traslado de la estatua del doctor Germán Burmeister desde su actual emplazamiento en el Parque 2 de Febrero al Parque Centenario, frente al edificio que allí se está construyendo con destino al Museo Nacional de Historia Natural de Buenos Aires.

Para pedir la pronta sanción del proyecto, el director del Museo Nacional de Historia Natural de Buenos Aires, doctor Martín Coello Jurado, ha dirigido una interesante nota al concejo deliberante.

Dice que "ninguna ubicación sería, en efecto, más adecuada para ese monumento que la vecindad del gran instituto del cual fué reorganizador y primer director científico, desde 1862 hasta su muerte en 1892, y cuyo prestigio intelectual cimentó entre todos sus similares del mundo. La inspiración del presidente Rivadavia, fundador del Museo en 1823; luego la acción patriótica y eficaz de los "Amigos de la historia natural del Plata" en 1854, y finalmente la oportuna intervención de Mitre y Sarmiento hallaron en Burmeister el ejecutor eficaz y entusiasta de los ideales de cultura científica que hasta entonces no habían tenido sino un comienzo de realización. Por estas razones se comprende sin esfuerzo que debe ser grato al Museo de Historia Natural y a todos los que en su obra se interesan, asegurar al mármol que con dignidad artística y encomiable fidelidad inmortaliza al insigne investigador de nuestra naturaleza, el lugar que le corresponde, tanto científica como históricamente".

Agrégase en la nota que el Parque Centenario, "conservando su condición esencial de paseo público urbano, debería ser el punto de reunión de los monumentos a los grandes sabios, y en particular de los que más han contribuído al conocimiento físico del territorio nacional", tales como "Félix de Azara, Alcides d'Orbigny, Carlos Darwin, Florentino Ameghino, para no citar sino los principales, y a los cuales encabezaría el mismo Burmeister. El "memorial" que por la feliz iniciativa de la Sociedad Ornitológica del Plata, se piensa levantar por suscripción pública al gran escritor e inimitable y amoroso observador de los hábitos de nuestras aves, Guillermo E. Hudson, tendría también allí la más indicada colocación. Más adelante se agregarían obras de escultura animalista y de las razas indígenas de América y objetos naturales susceptibles de ser conservados al aire libre, reconstrucciones arqueológicas, etc., con lo cual se haría aquel paseo más atrayente y pintoresco y a la vez instructivo. El complemento necesario de todo esto será la modificación y ensanche de algunas de las calles que unen al Parque Centenario con la calle Rivadavia por un lado, y con Corrientes-Triunvirato por el otro, modificaciones que ya ha planeado parcialmente la intendencia municipal y que, sin duda alguna, las necesidades del tráfico impondrán en plazo más o menos breve."

No dudamos que el pedido del director del Museo Nacional de Historia Natural de Buenos Aires, será atendido por el concejo deliberante, que se apresurará a aprobar sobre tablas en su primera sesión el proyecto del compañero Angel M. Giménez.

LA OBRA DE ALPHONSE AULARD

Un historiador de la revolución francesa

UN ENSAYO POR HERMAN WENDEL

"He honrado a la revolución por medio de la verdad."

AULARD.

Cuando Alfonso Aulard, que acaba de fallecer a la edad de ochenta años, resolvió abandonar la cátedra hace aproximadamente un lustro, y el Concejo municipal de París expresó su agradecimiento al anciano profesor "por su prolongada y conciente actividad en la Sorbona a favor de la difusión de los principios de la Revolución francesa", los elementos de la derecha elevaron el grito al cielo.

Este pequeño episodio ya indicaba por sí sólo que Aulard, como sabio, se alejaba del desierto helado de la llamada ciencia pura y se agitaba en plena vida. En realidad, la fundación de la cátedra para la enseñanza de la historia de la Revolución francesa, por la municipalidad de París, en 1886, y en beneficio de Aulard, fué un acto eminentemente político. En un país cuya constitución había sido elaborada diez años antes con el pensamiento puesto en la monarquía constitucional que se esperaba, la república no tenía un asiento sólido. Las potencias del pasado se esforzaban en socavar sus fundamentos y en roer todos sus puntales, y parte principalísima de esa obra era la calumnia y el envilecimiento sistemático de la gran revolución, de la que había surgido la Francia moderna. A ese objeto respondía la obra de Taine, quien había ido a buscar en el acervo deleznable de los escritos contrarrevolucionarios de la época revolucionaria las piezas justificativas de la absurda tesis, según la cual, la Convención nacional de 1792 había puesto en manos de "la canalla epiléctica y escrufulosa" el poder ejercido hasta 1789 por capas sociales irreprochables y honrosas. La nueva cátedra había sido creada para contrarrestar esa estúpida leyenda y consolidar, al mismo tiempo, la república.

Nadie poseía mejores títulos que Aulard para ocuparla, puesto que a las cualidades que deben distinguir al investigador y al expositor de la historia: la pasión científica, la escrupulosidad crítica, la visión que une el conjunto, agregaba su ardiente amor al presente. Si los adversarios, por un lado, quisieron ver en él cierta falta de objetividad, él por su parte, en vez de disimularla, proclamó su unión espiritual con la gran revolución. Con razón hizo resaltar que el cien por cien de objetividad en la descripción de un incendio que todavía nos quema las uñas, es un ideal superior a la realidad. Y afirmó que, hoy, todavía, una historia de la revolución francesa debe traicionar el color político de su autor. Se apoyaba en Michelet, "que quería inculcar la república, describiendo la revolución", y confiesa que él mismo, no obstante su esfuerzo hacia la imparcialidad y la objetividad, quiso revelar en su obra ser ardiente partidario de la república democrática y laica.

La manera de ver y escribir la historia de Aulard, no era la ideológica en sentido ampuloso y hueco, como si los acontecimientos de la revolución hubiesen sido la consecuencia y el efecto de determinadas ideas. Muy al contrario, en su obra principal "Historia política de la revolución francesa", expone cómo la fórmula y el concepto de democracia y de república no existían desde el comienzo, ni siquiera en las cabezas dirigentes, sino que fueron formándose poco a poco, al paso de los acontecimientos. Pero por otra parte, negaba violentamente que la revolución hubiera sido puramente burguesa y no proletaria. En la supresión de todos los derechos feudales sin indemnización, efectuada en la convención el 17 de julio de 1793, veía él el hecho más fundamental de esos años de transformación y atribuía a esa "revolución dentro de la revolución", llevada a cabo a favor del proletariado rural, un alto carácter social. "Esta emancipación de los campesinos franceses es la innovación más revolucionaria y más social de todas las efectuadas entonces".

De las causas económicas de la revolución, durante tanto tiempo tenidas en olvido, ya se había ocupado como vicepresidente de la "comisión para la investigación de la historia económica de la revolución", creada en 1903 por el ministerio de instrucción pública, y que tenía a Jaurés como presidente y animador. Once años trabajó en ese laboratorio con el inolvidable maestro del socialismo francés, a quien apreciaba como un importante y como el más imparcial de los historiadores de la gran revolución, y descubrió en él a "un Jaurés no conocido por la opinión pública", a "un Jaurés de serena imparcialidad, un Jaurés de objetividad científica, un Jaurés que sabía organizar el trabajo histórico común, allanando todas las dificultades que emanaran del amor propio individual de cada uno". Pero si bien Aulard reconocía que las cuestiones económicas habían desempeñado en la revolución un papel mucho más grande que el admitido hasta entonces, sintió hasta el final de su vida cierta aversión hacia el materialismo histórico. Si bien había visto correr paralelamente las dos corrientes política y económica de la revolución, una al lado de la otra, los fundamentos de la interpretación marxista de la historia le fueron enteramente extraños.

Vivía como obsesionado por el contenido ideal de la gran revolución, cuya influencia, para él, no había terminado. Imposible sería imaginarnos un profesor alemán de enseñanza superior, inculcando el pensamiento de 1848 a varias generaciones, por estar él saturado del mismo. Pero Aulard era un hombre de 1792; la declaración de los derechos del hombre lo inspiraba como una fuente viva, aun para la política del presente, y lo que había dicho de Víctor Hugo podía aplicársele sin alteración: "La revolución francesa es para él la gran fuerza moral que transforma el mundo". Así dió su obra múltiples frutos, puesto que no sólo se formó alrededor de su cátedra una escuela, un movimiento científico, sino que sus profundos estudios le fraguaron una excelente armadura para las luchas actuales. En la república burguesa descubrió muchas desigualdades que desmentían los principios de la gran revolución. De él, que todavía bajo Napoleón II, como joven estudiante, había rendido homenaje a la diosa con gorro frigio, procedía la cáustica frase: "¡Qué hermosa era la república bajo el imperio!" Precisamente por eso se le encontraba donde quiera que se luchara por una república más republicana, por una democracia más democrática. Como miembro de la Liga de los derechos del hombre, no se limitó a ser uno de los luchadores ms ardientes en los días del asunto Dreyfus; sino que en todo momento, en vez de limitarse a comunicar sus conocimientos en el

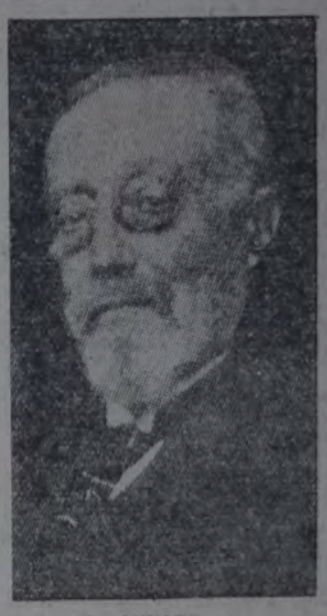

AULARD

aula, los difundió en innumerables artículos de la prensa avanzada, y que se inspiraban en sus convicciones republicanas, democráticas, anticlericales y humanitarias.

De la misma fuente emanaba el patriotismo de Aulard. Era un amor a la patria parecido al que, cuatro generaciones antes, había animado a los que participaban en la revolución y en la fiesta de la constitución, cuando vaciaban su copa por la salud, la libertad y la felicidad de todo el universo; era "un patriotismo que abarcaba el mundo". Si vió en la guerra mundial la continuación de la guerra de la revolución contra los despotas feudales del este, y consideró en 1918 que la revolución francesa había triunfado del imperialismo alemán por medio de sus principios y de sus hombres, de la misma manera, mientras las bombas de los aviadores alemanes hacían temblar los vidrios de su gabinete de estudio, de los principios de 1789 y 1793 había deducido la necesidad de una verdadera Liga de naciones, y fué más tarde uno de los más fervorosos y entusiastas artesanos del acercado francoalemán. Con alegría y emoción presidió el año próximo pasado en la sala de sesión del Reichstag, el congreso internacional de las ligas pro Sociedad de las naciones.

La sagacidad de Aulard había descubierto que Víctor Hugo, en el destierro, el 14 de julio de 1879, había plantado en el jardín de su casa una encina, destinada a ser "la cuna de los estados unidos de Europa", y tuvo la alegría de comprobar que ese árbol simbólico había adquirido altura y fuerza.

Corresponde sembrar una semilla de ese árbol en la tierra del cementerio de Batignolles, donde ahora descansa, para que un día una nueva cuna de los estados unidos de Europa extienda su sombra sobre su tumba. Aulard bien lo ha merecido.

La vida universitaria

FACULTAD DE CIENCIAS MEDICAS

Inscripción para el segundo turno de exámenes — Los alumnos de las diversas escuelas de la Facultad de ciencias médicas que deseen rendir exámenes en el segundo turno, a realizarse el 10 del mes en curso, deberán inscribirse hoy y mañana en las respectivas cátedras.

Citación de mesas — Hoy, a las 18 horas, se reunirá la mesa examinadora de física biológica de doctorado; mañana viernes, a las 9.30 horas, lo hará la de clínica sifilográfica de doctorado.

El sábado, a las 8.45, a pesar de ser feriado, se reunirá la comisión examinadora de clínica quirúrgica con el objeto de examinar a los siguientes alumnos: Carolina Tobar García, Manuel J. Freiría Guardiola, Rané J. Campos, Manuel Schut, Arnoldo Biscay y Alberto J. Peralta Ramos.

FACULTAD DE CIENCIAS ECONOMICAS

Exámenes — Hoy, a las 17, se reunirán las mesas de legislación consular y régimen económico y administrativo de la constitución.

FACULTAD DE DERECHO Y CIENCIAS SOCIALES

Reunión de comisiones examinadoras — Para hoy han sido citadas las siguientes comisiones examinadoras:

Abogacía: a las 8, derecho internacional público; segundo año, a las 8 derecho civil, primer curso; tercer año, a las 8, derecho civil, segundo curso; cuarto año, a las 9.30, derecho penal, segundo curso y plan antiguo; quinto año, a las 9, derecho administrativo; sexto año, a las 10.30, derecho público provincial y municipal.

Notariado: primer año, a las 9|30, derecho civil, primer curso; tercer año, a las 17.30, derecho civil, tercer curso.

Procuración: a las 8, derecho civil.

EL TEATRO COLON ES UN CANCER

El teatro Colón preocupa al intendente municipal.

Ayer, en compañía de sus secretarios, escuchó las declaraciones de los señores Susini, García Velloso y Grassi Díaz, de la comisión administradora, y Pablo Barbat, administrador del Colón.

Las conferencias duraron hasta cerca de las 21.

Para conocer algo, a la salida de los secretarios abordamos al doctor Arambarri. No quiso decirnos nada.

Tentamos la suerte con el señor Rodríguez Irigoyen, secretario de obras públicas.

—¿Llegaron ustedes a un acuerdo?

—Nos limitamos a escuchar.

—¿Se indicó alguna solución?

—Cada uno de los declarantes trajo la suya. ¡Soluciones de cocina!...

El señor Rodríguez Irigoyen calló un instante y luego, interrogónos:

—¿Cómo creen que se acabará con los asuntos del Colón?

—Cerrándolo!, dijo uno.

—Arrendándolo!, sostuvimos nosotros.

—No, señores. Hace falta un buen cirujano.

—¿Para cortar por lo sano?

—Que corte por lo sano y con previsión para el futuro. El Colón es un cáncer!

—¿El cáncer no es incurable? ¿No se corta hoy y se reproduce mañana?

—Administrativamente, nada es incurable!, subrayó el señor secretario.

—¿En concreto, nada puede anticiparnos?

—Absolutamente nada. El señor intendente ha escuchado a las señores del Colón y no tardará en proponer lo que "más convenga" al concejo deliberante.

Nada más.

Y es mucho, porque ello promete teatro Colón para rato.

AVISO

A los agentes y cobradores de "La Vanguardia"

se les recomienda remitan su liquidación de cobranzas a vuelta de correo.

LA ADMINISTRACION.

V|10|12.

SON PERSEGUIDOS LOS SOCIALISTAS EN RUMANIA Y LITUANIA

23 prisioneros en peligro de muerte

La dictadura de Voldemaras comete verdaderas atrocidades y delitos

EL CASO JURGIS

Según el órgano de la Socialdemocracia de Letonia, "Sozialdemocrats", en las prisiones lituanias se han producido nuevas violencias.

En Kovno, los prisioneros políticos iniciaron una acción de protesta. Inicióse ésta el 12 de octubre, con motivo de haber sido maltratado en forma inhumana el prisionero político Jurgis, por un alto funcionario de la cárcel, ayudado en su innoble tarea por varios carceleros.

En el momento de pasarse lista de los prisioneros a la noche, Jurgis había invitado simplemente al funcionario a no insultar los prisioneros políticos. Bastó esto para incitar el fiel servidor del dictador Voldemaras a golpear a Jurgis, en presencia de los demás prisioneros políticos que se hallaban en la celda.

Los camaradas del prisionero maltratado lo defendieron; pero a pesar de sus protestas y de sus pedidos de socorro, Jurgis fué atado y arrastrado fuera de la celda, medio desnudo.

Ante estos hechos, los prisioneros políticos de toda la prisión solicitaron hablar con el procurador, y al negarse éste a comparecer en su presencia para oír sus quejas, iniciaron todos la huelga del hambre.

En esta huelga participaron 24 prisioneros políticos. Cinco días después de iniciado el movimiento, el estado de agotamiento de los prisioneros se volvió inquietante. Había peligro de muerte para 23 de ellos. Sin embargo, la administración de la cárcel seguía tratándolos con el mayor rigor.

UNA CARICATURA DEL DICTADOR Voldemaras

Los huelguistas, resueltos a afrontar la muerte antes que ceder, reclamaban que el camarada Jurgis fuese nuevamente traído entre ellos, y que el procurador hiciese una encuesta sobre lo ocurrido.

Estas son las bellezas del régimen político de Lituania, bajo la dictadura de Voldemaras.

Protesta de Norman Thomas

Contra las arbitrariedades del gobierno reaccionario rumano

DETENCION DE BUJOR

El ciudadano Norman Thomas, que en las últimas elecciones de Norte América fué candidato a presidente por el Partido Socialista, dirigió a cada uno de los tres miembros del Consejo de regencia de Rumania una carta, en la que protesta enérgicamente contra la detención del camarada Bujor. He aquí el texto de dicha carta:

"Por los informes del Congreso de la Internacional Socialista, efectuado del 5 al 12 de agosto del año en curso en Bruselas, me enteré de que centenares de ciudadanos rumanos, miembros de organizaciones obreras, fueron arbitrariamente encarcelados por el crimen de haber creído que los derechos garantidos en todos los países civilizados del mundo eran también reconocidos en Rumania. Uno mi voz a la de los millones de trabajadores norteamericanos en su potente protesta contra el tratamiento inhumano que sufren nuestros camaradas en las prisiones medioevales de Rumania.

Los trabajadores norteamericanos expresan sobre todo su protesta y su indignación por lo que concierne al jefe socialista, el camarada Mihai Gh. Bujor, cuyo martirio es ya conocido en el mundo entero, y cuyo tratamiento indigno en la prisión de Doftana, el peor infierno del mundo, excitó la indignación general; piden resueltamente que los nueve años de tormento y de sufrimientos de Bujor no sean prolongados inútilmente.

En nombre de la humanidad, en nombre de la justicia, pedimos la amnistía inmediata de las centenares de víctimas que languidecen en las cárceles rumanas donde fueron arrojadas por las decisiones arbitrarias de cortes marciales durante un período de desórdenes internos.

Recién cuando cese de torturar víctimas inocentes, devolviéndoles su libertad, es cuando Rumania demostrará que es un centinela avanzada de la civilización.

Millones de obreros y de intelectuales demócratas de América y de Europa esperan con impaciencia este gesto de justicia. — **Norman Thomas.**

EL CASO DE BUBONICA OCURRIDO EN MERCEDES (Bs. Aires)

Ha disminuído un tanto la alarma del vecindario

(De nuestro corresponsal)

MERCEDES, 4. — Se ha atenuado un tanto la intensa alarma producida en el vecindario de esta ciudad por el caso de neumonía pestosa, registrado en el hospital municipal días pasados ya que a pesar del tiempo transcurrido desde la muerte del primer atacado por el mal, no han aparecido nuevos casos.

No obstante no poder todavía asegurarse categóricamente que el caso producido sea de neumonía pestosa, puesto que es necesario esperar el resultado de los cultivos o inoculaciones que se están llevando a cabo en el instituto bacteriológico de la dirección general de higiene de la provincia, se tomaron diversas medidas tendientes a evitar la propagación de la presunta bubónica.

Con los materiales sanitarios llegados el domingo por la mañana, el personal competente enviado por la dirección general de higiene terminó en el día de ayer una cuidadosa desinfección de todas las dependencias ocupadas por la intendencia municipal, donde el extinto Alfredo Rey, estuvo prolongado tiempo en espera de asistencia médica. Hoy fué librada al público. Todavía continúa clausurado el nosocomio local.

El pánico producido por el caso registrado ha servido para impulsar al vecindario a combatir los peligrosos roedores portadores de la terrible peste, así también como la despreocupación de las autoridades encargadas de hacer lo propio, y que en los casos de epidemia pretenden combatir con la desinfección lo que hubieran evitado con la desratización.

TRANSPORTE DE DESOCUPADOS A PRECIOS REDUCIDOS

Beneficios que alcanzan especialmente a los trabajadores del campo

El ministro de la política social del reino de los servios, croatas y eslovenos, ha publicado un decreto autorizando la venta de pasajes a precios reducidos a los desocupados.

Billetes de tercera clase serán vendidos a la mitad del precio normal en vigor en los ferrocarriles y otros medios de transporte de propiedad del estado, a los trabajadores manuales o intelectuales desocupados, que viajen individualmente o por grupos, con tal de que llenen ciertas condiciones. Importa especialmente que los trabajadores hayan estado sin trabajo tres días por lo menos en su lugar de residencia, que hayan encontrado empleo en otra localidad o hayan recibido seguridades de encontrarlo o que no puedan utilizar sus capacidades en los lugares donde están domiciliados.

Lo trabajadores agrícolas o forasteros, los ladrilleros, etc., viajando colectivamente o en grupos de diez personas por lo menos, tienen derecho a la reducción de la mitad del precio de los pasajes, sea que ellos se reintegren regularmente a su trabajo, sea que busquen un empleo, a condición, sin embargo, que la distancia recorrida pase de 100 kilómetros.

Los trabajadores extranjeros gozan de los mismos derechos si los países de donde ellos proceden acuerdan a los servios, croatas y eslovenos igual tratamiento que a los nativos.

Mientras en otros países se dictan por lo menos algunas medidas concediendo modestas facilidades a los obreros del campo, en el nuestro, bajo un gobierno "obrerista", se deja a los mismos abandonados a su suerte, y cuando los parias del campo se agitan por pequeñas mejoras, surge la preocupación oficial por la llamada "libertad de trabajo", o sea la libertad de explotación capitalista, y para ampararla, se movilizan tropas y ametralladoras, es decir, elementos de la "defensa nacional".

Es bueno que los hombres de trabajo vayan tomando nota de estos hechos, para que en su oportunidad utilicen con mayor inteligencia el arma del voto.

GIROLAMO PAGLIANO
PURGANTE Y DEPURATIVO

INSTRUCCION PUBLICA

EXAMENES

Colegio nacional de Buenos Aires. — —Los alumnos regulares de sexto año que aprobaron todas las asignaturas en noviembre, pueden solicitar los certificados de terminación de estudios.

Colegio nacional Nicolás Avellaneda — Los permisos de exámenes para alumnos libres se expedirán de 8 a 11, los días que se expresan a continuación: segundo y tercer años, día 6; cuarto y quinto años, día 7. Los derechos correspondientes deberán ser abonados en un papel sellado con el importe total de los mismos. Los permisos que no hayan sido retirados en las fechas citadas, caducarán inmediatamente.

Colegio nacional Juan M. de Pueyrredón. — Hasta el viernes próximo y de 8.30 a 21.30 se expedirán en este establecimiento los permisos de exámenes para alumnos libres que inicien curso.

Universidad popular del Oeste. — Continúan en la Universidad Popular del Oeste los exámenes complementarios de fin de curso, de acuerdo con el horario siguiente:

Diciembre 6, de 19.30 a 22.30: Contabilidad, 1o. B; aritmética, 1o. A; aritmética, 1o. E; inglés, 1er. año de señoritas, solfeo y canto, guitarra.

Diciembre 6, y 7, de 19.30 a 22.30: Dibujo lineal.

Diciembre 7, de 19.30 a 22.30: Correspondencia comercial, álgebra, contabilidad, 1o. E.

Diciembre 10 y 11, de 19.30 a 22.30: Piano, contabilidad, 1o. C; aritmética, 1o. D; inglés, 2o. y 3o., francés 1o. y 2o. años, violín y preparatorio.

Diciembre 12 y 13, de 19.30 a 22.30: Piano, inglés, 1o. A y 1o. B; contabilidad, 2o. año.

Diciembre 14 y 15, de 19.30 a 22.30: aritmética, 2o. año; inglés, 1o. C yD; taquigrafía y caligrafía.

CERTIFICADOS DE PROMOCION

Consejo escolar VI. — En la escuela de adultos del distrito VI se entregarán los certificados de promoción, de 18 a 20.

Alumnos libres. — En el local de la Inspección técnica general del Consejo nacional de educación se expiden los certificados de sexto grado de los alumnos que rindan examen libre, funcionando al efecto la oficina, de 13 a 17.

En cuanto a los certificados de los alumnos de primero a quinto grado, se expedirán a partir del día 15 del actual.

Escuela 2 del distrito III. — Se encuentran disponibles los certificados de promoción de los alumnos de primero a quinto grados y los de la escuela complementaria de adultos.

NOTICIAS DIVERSAS

Nuevo horario de las oficinas de la Asociación pro maestros de escuela. — Las oficinas de esta asociación funcionará de 9 a 11.30.

Cursos gratuitos del Centro de cultura — En la secretaría del Centro de cultura, calle Pasteur 268, se recibe inscripciones para los cursos gratuitos de primer año nacional y comercial, cursos nocturnos y de aspirantes de la escuela naval y colegio militar.

La expresada oficina funcionará todos los días hábiles, de 9 a 20, hasta el 20 de diciembre próximo, en que se clausurará la inscripción de alumnos.

Sociedad cooperadora de la escuela y biblioteca Bartolomé Mitre. — El 7 del corriente, a las 17, se realizarán los exámenes de la escuela de declamación y arte escénico en el local de la biblioteca de la institución, Aristóbulo del Valle 471.

En dichos exámenes se recibirán, además de las pruebas de los alumnos de la escuela, las de los estudiantes libres que deseen ser examinados de acuerdo con los programas de la misma.

INSTITUTO DE PSICOTECNICA Y DE ORIENTACION PROFESIONAL

Este instituto, que tiene sus oficinas en la calle Charcas 2218, ha evacuado durante el mes de noviembre próximo pasado 114 consultas detalladas. Además, 30 personas concurrieron al instituto para pedir la "Guía de estudios superiores" destinada a los bachilleres, o la "Cartilla de orientación educacional" para los alumnos que egresan de las escuelas primarias. Las dos publicaciones se reparten gratuitamente. Por correo se mandaron 21 Guías y 93 Cartillas a los interesados y 30 Guías y 4752 Cartillas fueron entregadas a los colegios secundarios y primarios de la capital y de las provincias para su distribución entre el alumnado.

EL TIEMPO

Sinopsis del estado del tiempo siete las 18 horas de ayer:

La presión barométrica experimenta un descenso general en todo el país, poniendo sin embargo una depresión en el norte y oeste, con centro en La Rioja existiendo un área de alta presión con centro en La Pampa.

Cayeron ligeras lluvias en Entre Ríos, Corrientes, oeste de Río Negro y en el Chubut. Reinaba tiempo nublado en el Neuquén, Río Negro, Entre Ríos y Corrientes; en las demás regiones el tiempo se mostraba seminublado, con vientos suaves y variables.

La temperatura registrada en grados centígrados fué: máxima, 27.5, a las 15; mínima, 19.2, a la 1. La presión atmosférica: máxima, 756.3; mínima, 752.5. El sol alumbró 5 horas con 29 minutos.

La oficina meteorológica pronostica para hoy: lluvias aisladas con poco cambio de temperatura en el litoral y continuará seminublado en el sud y oeste.

EL MOVIMIENTO GREMIAL AL DIA

ACTIVIDADES DEL MUNDO FERROVIARIO

La renovación del convenio con el F. C. Trasandino

UN BREVE REPORTAJE AL PRESIDENTE DE LA FRATERNIDAD

La marcha del gremio

Concurrentes con nuestro propósito de informar con toda la amplitud posible acerca de las actividades del numeroso gremio de los trabajadores del riel, conversamos ayer con el presidente de La Fraternidad, sociedad gremial de locomotoras, que es el actualidad Juan B. Quaini, de larga y conocida actuación sindical, quien la organización lo ha designado con frecuencia para desempeñar cargos de confianza.

Encontramos al compañero Quaini ocupando su puesto de trabajo, en el local social, junto con otros miembros de la C. D., y tras un breve saludo lo abordamos.

—¿Qué noticias puede proporcionarnos sobre gestiones gremiales, compañero Quaini?

—Acabo de regresar de un viaje a Buenos, en compañía del miembro de la C. D. Carnovali, donde fuimos con el objeto de recoger impresiones de el personal del F. C. Transandino sobre la renovación del convenio de trabajo, que venció el 30 del mes pasado, y también para observar sobre el terreno las particularidades y exigencias de la labor en el ferrocarril.

—¿. . . . ?

—Se trata de buscar una solución que esté relacionado con la jornada de trabajo. La empresa desea que se maneje como una obligación la elasticidad del horario, es decir, la proporción de la jornada del personal conforme a las necesidades características del servicio en la línea, ofreciendo determinadas recompensas en tiempo y salario. Los trabajadores, por su parte, consienten en apartarse del horario rígido en el servicio de trenes de pasajeros en los casos en que las exigencias propias de éste así lo reclamen, pero en cuanto a la proporción sistemática de la jornada como la característica de la línea, no están conformes con que aquélla rija como una imposición forzosa, sino que prefieren que constituya sólo una norma a seguirse voluntariamente.

Con los datos recogidos, la C. D. resolverá próximamente el asunto, procurando, naturalmente, hallar la solución más conveniente a los intereses del gremio.

—En cuanto a la situación de éste en el actual momento, ¿qué puede decirme, compañero Quaini?

—Por razones que no escaparán a su criterio y dada la táctica y los procedimientos que sigue la organización que Vd. conoce, por ahora sólo puedo manifestarle que estamos frente a la importante cuestión de la nueva reglamentación del trabajo, dirigiendo la

JUAN B. QUAINI, PRESIDENTE de La Fraternidad

marcha del asunto con el sentido de responsabilidad que guía nuestra profesión y con la energía de hombres que se apoyan en una fuerza disciplinada y consciente. En una palabra: tratamos, como siempre, de desarrollar una velocidad normal que nos asegure una feliz llegada a la estación de destino.

Unión Ferroviaria

ASAMBLEAS SECCIONALES A CELEBRARSE

Mercedes, C. G.

Los componentes de esta sección están invitados a concurrir a la asamblea que tendrá lugar hoy, a las 20.30 horas, en el local social, para tratar el orden del día siguiente:

Acta anterior; correspondencia; asuntos varios.

La C. E. recuerda a los asociados que es menester que asistan regularmente a las reuniones, a fin de que los acuerdos se tomen con el mayor número posible de asistentes.

La Fraternidad

ELECCION DE CANDIDATO A DIRECTOR DE LA CAJA DE JUBILACIONES

Nota a las secciones

A los distintos ferrocarriles y a la sección Puerto de la capital, la comisión directiva dirigió circulares referentes a la elección de un candidato a director para renovar nuestra representación ante el directorio de la Caja de jubilaciones ferroviarias. Dichas circulares estaban concebidas en los siguientes términos:

"De acuerdo con las instrucciones impartidas por circular general número 22, esta secretaría ha dispuesto el envío a las secciones de ese ferrocarril de las boletas de voto para dar comienzo a la elección parcial renovatoria de nuestra representación en el directorio de la Caja de jubilaciones ferroviarias.

La elección que va a practicarse es de mucha importancia y debe merecer preferente atención de parte de las secciones y compañeros. Por lo tanto, esta secretaría central ruega a las comisiones ejecutivas que traten por todos los medios posibles de hacer votar a la totalidad de compañeros.

Se realizará una sola votación, y cada sufragante deberá votar por un candidato solamente. El plazo máximo para la recepción en esta secretaría central de las boletas, vence indefectiblemente el 10 de diciembre próximo."

NUEVAS COMISIONES EJECUTIVAS

Dean Funes (C. N. A.) — Secretario: Aniceto Castro.

Sevigné (F. C. S.) — Presidente: Antonio Ferrari. Tesorero: Quartara Agustín. Vocales: Máximo Piñero, Bottaro Luis, Teruggi José.

Delegación Jujuy (C. N. A.) — Delegado: Carmen Saldaño.

Boulogne (C. C.) —Presidente: Cuff Bernardo. Secretario: Pozzi Felix. Tesorero: Cavia Manuel. Vocales: Galíndez Armando, Pagola Carlos, Ronte Antonio, Sorriba David, Ruiz Clausel Pablo.

Strobel (F. C. Este) — Presidente: Quinteros Ramón E. Vocales: Juan Oscar Taravini, Victorio J. Jordán, Bernardino Urrutia, Víctor Manuel Quinteros, Eliseo Carboni.

General Guido (S.) — Delegado: Serapio Villalba.

Río Segundo (C. A.) — Presidente: Francis Vijande. Secretario: Leopoldo F. Caminos. Tesorero: Pascuel José Lado. Revisor de cuentas: John H. Aukett. Vocales: Santiago Busconi, Faustino Sayavedra, José Sánchez, Manuel Guerrero.

Tolosa, F. C. S.

SOCIEDAD DE SOCORROS MUTUOS "LA FERROVIARIA"

La C. D. ha recibido una nota firmada por 38 socios solicitando se convoque a asamblea extraordinaria para considerar una resolución de la C. D. sobre farmacias de Tolosa. Esta solicitud ha sido considerada por ella y acuerda lo siguiente: Que al tomar la resolución que motiva este pedido lo ha hecho con la convicción de cumplir con la misión conferida, velando por la buena administración y aunque el pedido está al margen del estatuto (art. 72), que requiere el 30 por ciento de los socios, como se trata de juzgar una de sus resoluciones la C. D. los llama a asamblea extraordinaria para el día 7 del actual a las 20.30 horas, en el local de la calle 31 y 2, rogándoles muy especialmente a los firmantes su puntual asistencia.

SINDICATO DE OBREROS GORREROS

Asamblea para hoy

Se convoca a los obreros del gremio a la asamblea general ordinaria que se realizará hoy, jueves, a las 20.30 horas, en la Casa del Pueblo, Rivadavia 2150, para tratar el siguiente orden del día:

Acta; Balance; Informe del secretario; Renovación parcial de la C. D.; Próximo movimiento de mejoras; Cooperativa; Varios.

Frente al problema de la desocupación, debe movilizarse la organización.

Con motivo de la asamblea de hoy, esta sociedad ha dirigido al gremio un manifiesto en el que dice:

"Nos aguardan momentos de penurias. Como consecuencia de la desorganización existente, el patronato inhumano, aprovecha de la situación, para rebajar los salarios y proceder al aumento de las jornadas. Consecuencia de ello, es la desocupación actual que es cada vez mayor.

Este factor, con los naturales emergentes del actual régimen de producción, tienden a agudizar la crisis, que no tardará en ser máxima en todas sus manifestaciones. Los patrones están aprovechando de esta situación. No solamente se limitan a reducir los salarios, incompatibles ya con el costo de la vida, sino que se extralimitan en sus pretensiones y se disponen a implantar el sistema de trabajo a domicilio, que todos los obreros conocen perfectamente, que, para que un obrero pueda sacarse el día tiene que hacer 9 ó 10 docenas de sombreros por día y poner hilo, arpillera y trabajar hasta 12 horas diarias.

Este peligro amenaza a todos los obreros gorreros.

Frente a este peligro, la C. administrativa, lanza un llamado urgente a todos los gorreros en general, a fin de consolidar la organización e iniciar la lucha basada sobre los puntos ya iniciados en la estación pasada. La comisión, haciéndose eco del malestar general existente entre los trabajadores del gremio, os dirige este llamado para que reaccionéis contra la explotación y opresión de que sois víctimas. ¿Cómo es posible, compañeros, que permanezcáis indiferentes ante el aumento de las horas de trabajo? ¿Cómo consentir que se os maltrate y se os arrebate las mejoras conquistadas con tantos sacrificios?

¿Es posible que sigáis admitiendo el que se os robe en lo poco que ganáis?

A este llamado deben responder todos los trabajadores, si es que se quiere detener a tiempo el peligro de la debacle completa y la pérdida total de las conquistas obtenidas a precio de tantos sacrificios."

CARPINTEROS, EBANISTAS, ASERRADORES Y ANEXOS

Por la libertad de Simón Radowitzky

CONFERENCIA PARA HOY

Continuando la campaña emprendida en pro de la libertad de Radowitzky y en pro de la reorganización obrera, esta institución realizará una conferencia hoy jueves, a las 20.30 horas, en la esquina de Triunvirato y Guarruchaga. Hablarán los siguientes camaradas: Ambrosio Torti, César Valbuena, Salvador Guzmán, José Rodríguez, Armando Triviño, Aldo Aguzzi (en italiano); tribuna libre.

FEDERACION DE SOCIEDADES GALLEGAS

Recordación de la masacre de los agrarios de Guillarey

Hoy, a las 21, en el local de la Federación de sociedades gallegas, se realizará un acto público en recordación de la masacre de los agrarios de Guillarey.

Harán uso de la palabra los ciudadanos Jesús Blanco, Francisco Pérez Carballo y Aboy Castro.

PREVISOR

Hágase socio de la

Mutualidad O. de Socorros Mutuos

Secretaría: Saavedra 450 — Buenos Aires

Mediante cuota mensual, dispondrá de servicios médicos, Medicinas, Sanatorio, Aparatos ortopédicos, Masajes, etc.

SOCIEDAD ARGENTINA GRANDES FABRICAS (Unidas)

"SANZ" y "LA PROVEEDORA DE LAS 14 PROVINCIAS"

MARCAS REGISTRADAS

Salones de Venta y Exposición: Viamonte 1649 — U. T. (41) Plaza 2273

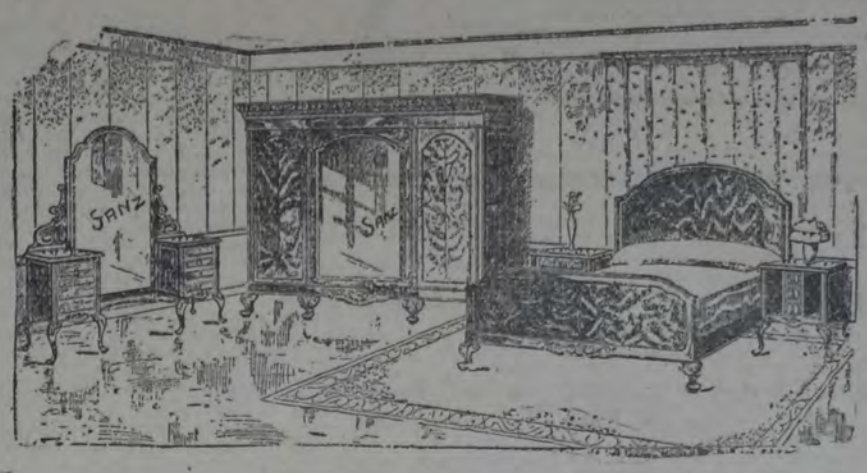

Regio dormitorio "Chippendale", construído en roble macizo norteamericano, o cedro caoba y nogal, compuesto de: Ropero gran formato con gavetas interiores, Cama de 2 plazas con elástico "Imperial", 2 Mesas de luz, Mesa Toilet "Provador" con candelabros de bronce y pantallas de seda, 2 Sillas, 1 Banqueta, Percha, Toallero y Colcha (de Regalo), $ 350. Con cama de bronce "Inglés", $ 400.

El mismo juego 8 piezas lustrado caoba, $ 260. — Otro modelo económico, 7 piezas .. .. $

$ 165

NO TIENE SUCURSAL.—EMBALAJE Y CATALOGO GRATIS

La huelga de peones de barracas y clasificadores de lanas

EL MOVIMIENTO ES UNANIME Y LO SECUNDAN PORTUARIOS Y ANEXOS

Los huelguistas celebraron ayer una entusiasta conferencia pública. — Hoy, a las 9, se reúnen en el "Roma"

Prosigue en forma realmente unánime la huelga de los peones de las barracas y del Mercado central de frutos así como de los clasificadores de lanas.

En las barracas, tan numerosas en la zona portuaria, el trabajo está por completo paralizado, lo mismo que en el Mercado de frutos, en donde no se realiza la menor operación.

Los carreros y estibadores se han solidarizado con los huelguistas, lo que contribuye poderosamente a la importancia del movimiento.

Los barraqueros y consignatarios resolvieron en su última reunión resistir al movimiento. Al efecto, empezaron por no contestar al pliego de condiciones que les presentaron los obreros, e inmediatamente pusieron en juego sus elementos de la liga patriótica con el objeto de organizar el carneraje.

Se espera que, dentro de poco, esa organización patronal de rompehuelgas hará un "patriótico" esfuerzo para llevar la mayor cantidad posible de crumiros a fin de sustituir a los obreros huelguistas.

Llama la atención en el petitorio de éstos, la moderación de los jornales que solicitan, si se tiene en cuenta que se trata de un trabajo temporario.

Además, llama igualmente la atención, que los obreros tengan que luchar por que se cumpla la ley de accidentes del trabajo, en lo que se refiere al pago de las indemnizaciones, que se hace ahora a gusto y conveniencia de los patrones, y al seguro, que se descuenta del salario de los obreros, cuando se trata de una facilidad que la ley da a los capitalistas para que puedan ser subrogadas por las compañías de seguros en las obligaciones que les impone la ley cuando sus obreros se accidentan.

El pago del seguro corresponde única y exclusivamente a los empleadores, y hacérselo pagar a los obreros es una exacción, un abuso y una violación de la ley, que los trabajadores hacen bien en no tolerar.

La conferencia de ayer

Una gran concurrencia de huelguistas se agrupó alrededor del monumento a Avellaneda situado en el centro de la plaza Alsina.

Desde el pedestal del monumento dirigieron la palabra al auditorio varios oradores.

Se refirieron al trato brutal que reciben los peones de las barracas y del Mercado de frutos por parte de los capataces, y a los bultos pesados que se les hace transportar, lo que elimina de esos trabajos a los obreros que pasan de cierta edad, cuando podrían seguir en las tareas si fueran tratados con más humanidad.

Denunciaron la vil explotación de que se hace víctimas a pobres mujeres que trabajan en las barracas en tareas malsanas que las enferman, y de las que mueren, como algunos casos fatales de infección por el carbunclo que fueron citados.

Fustigaron de firme al gobierno que después de haber conquistado el poder con un mentido "obrerismo", envía ahora las tropas de la nación a Santa Fe para aplastar el movimiento de unos peones de la campaña tan subversivos que piden trabajar ¡de sol a sol!

Calificaron duramente a los representantes de la U. S. A. que fueron a la Casa Rosada a decir que "se extrañaban" de la actitud del poder ejecutivo, cuando es la única lógica en los hombres de las masacres de la Patagonia y de la semana de enero de 1919.

Incitaron, en fin, a los trabajadores en huelga a perseverar en su actitud hasta que el triunfo corone sus esfuerzos por mejorar su situación económica y moral.

Cerró el acto un representante de la Federación local bonaerense.

Asamblea para hoy.

Hoy, a las 9, en el teatro Roma, se reunirán los huelguistas a fin de considerar la marcha del movimiento.

Conferencia del gobernador con el jefe de policía interino.

Ayer celebró una larga conferencia con el gobernador, el jefe de policía interino señor Laguarda, quien le informó detalladamente del estado de las huelgas en el territorio de la provincia.

Según esos informes, en Avellaneda se han declarado en huelga 3.000 obreros del Mercado central de frutos y 356 de Productos Connen.

También en Mar del Plata se han producido huelgas sin mayor importancia en los gremios de pescadores y carpinteros.

Después se han producido algunas pequeñas manifestaciones de huelgas en Lomas de Zamora, Tandil y Olavarría.

En cuanto a la de Avellaneda se halla estacionaria y en actitud pasiva, habiéndose realizado gestiones por los huelguistas para que se incorporen al movimiento los carreros y demás gremios del Mercado central de frutos.

A fin de evitar todo trastorno y convenir las mejores medidas para que el orden público sea mantenido, como así mismo obtener el concurso de los propietarios y obreros a fin de llegar a un arreglo general o particular, el gobernador dió amplias facultades al señor Laguarda en ese sentido.

Con este objeto el mencionado funcionario policial se trasladó a Avellaneda ayer mismo donde desempeñará las funciones extraordinarias que le han sido conferidas por el gobernador. También conferenció sobre los mismos asuntos con el director del Departamento del trabajo, doctor Alnesedor, a quien le pidió prestara todas las informaciones relacionadas con los movimientos obreros y le solicitó se trasladara a Avellaneda a los efectos de intervenir directamente en las soluciones que están en trámite. El doctor Alnesedor en la misma tarde se trasladó a llenar su cometido.

UNION OBREROS MUNICIPALES

Gestiones de la sociedad ante las autoridades

ASISTENCIA PUBLICA

En nota dirigida al director de la Asistencia pública se le pide el traslado de la mucama Angela María González, que presta servicio en la Colonia Martín Rodríguez para un hospital de la capital.

"El pedido de traslado — dice la nota — obedece a que la mucama referida está domiciliada en esta capital y le resulta gravoso el traslado diario a la colonia referida, además de la pérdida de tiempo y molestias del viaje.

Al mismo tiempo ponemos en su conocimiento que a la enfermera Virginia Fernández, trasladada del hospital José Penna al hospital Rawson se les adeuda los haberes correspondientes al mes de octubre, no obstante haber pretendido hacer efectivo el cobro mediante la boleta correspondiente que obra en poder de la aludida".

Ante el director de Obras públicas.

"En nombre de esta sociedad — dice la comunicación al director de O. P. — me es grato dirigirme a usted solicitando que la vacante núm. 25 de cargador producida en hornos, de Chacarita, sea otorgada a Sócrates Bonetti, suplente chapa núm. 20, de la sección referida, que es el que cuenta con mayor antigüedad y por lo tanto le corresponde la vacante mencionada"

SOCIEDAD DE AYUDANTES, PEONES DE COCINA Y ANEXOS

Se desistió de la fusión con la U. S. A.

En la asamblea efectuada por los ayudantes, peones de cocina y anexos en general el día 4 de diciembre en el local de la calle Belgrano 1426, con asistencia de un número de compañeros considerable, se adoptaron las siguientes resoluciones:

"1. Desistir de la fusión con la U. G. A. y la adhesión con la U. S. A. y reconstituir la Sociedad de ayudantes, peones de cocina y anexos completamente autónoma.

2. Reclamar a la U. G. A. todos los muebles y útiles pertenecientes a la Sociedad de ayudantes, peones de cocina y anexos, incluso el teléfono.

3. Se procedió al nombramiento de una comisión provisoria, integrada por cinco miembros, resultando electos los compañeros F. Rodríguez, L. Iglesias, A. Pérez, A. Gordón y Suárez.

4. Comunicar a todos los ayudantes, peones de cocina y anexos las resoluciones adoptadas por la asamblea y advertirles que en lo sucesivo no deben concurrir, ni cotizar más a la U. G. A., debiendo hacerlo en la secretaría provisoria, sita en Paraná 134, U. T. Mayo 2859, la cual estará

Una Persona Aseada

se reconoce por el estado de limpieza de sus dientes

Todo el mundo sabe que es necesario limpiarse diariamente los dientes y que para ello es preciso utilizar un buen polvo dentífrico, que es lo único que, verdaderamente, dá esa blancura de nieve tan apreciada.

El polvo dentífrico no sólo hace relucir los dientes sinó que realiza una limpieza a fondo sin dejar materias extrañas que apresuran las caries.

De acuerdo a una fórmula perfeccionada desde hace 25 años preparamos con materias primas elegidas, un

Polvo Dentífrico Rosado

que vendemos sin lujo, sin elevados impuestos, en bolsitas de papel a estos precios:

el 1/4 kilo a . . . . $ 2.50

el 1/8 kilo a . . . . $ 1.40

Con cada paquete regalamos una polverita para usarla.

Con poca plata puede Vd. tener limpios sus dientes con el polvo dentífrico de la

Farmacia Franco-Inglesa

LA MAYOR DEL MUNDO

Suipacha y Florida Buenos Aires

No Más CALLOS

Una gota del maravilloso líquido en cualquier callo y el dolor desaparece instantáneamente—en menos de 3 segundos. El callo se seca y se desprende. Cuidado con las imitaciones. De venta en todas partes.

"GETS-IT"

Chicago, E. U. A.

HIPOTECAS
Y PRESTAMOS PARA
EDIFICACION
PAGADEROS POR MENSUALIDADES
CREDITO INMOBILIARIO SUD AMERICANO
SOCIEDAD ANONIMA
CANGALLO 380

Federación Gráfica Bonaerense

CONFLICTOS QUE SE SOLUCIONAN Y OTROS QUE PROSIGUEN

Los gráficos en huelga se reúnen hoy a las 8 horas, en la Casa del Pueblo

La presentación del nuevo reglamento de trabajo y tarifa de salarios en las casas que aún no habían contestado afirmativamente, ha motivado que en algunas de ellas se suscitaran diversos movimientos de protesta por la forma arbitraria en que los industriales querían poner en vigencia las nuevas disposiciones del reglamento de trabajo y tarifa de salarios.

Denunciados estos hechos en la secretaría por los respectivos personales, la comisión general administrativa adoptó diversas medidas conducentes a dar solución al origen de esos movimientos, cuyos resultados exponemos más abajo; al propio tiempo consideró necesario hacer recordar al gremio que la misma está dispuesta a agotar todos los esfuerzos para hacer respetar y poner en vigencia las cláusulas especificadas en el reglamento de trabajo y tarifa de salarios, no permitiendo bajo ningún concepto que ni los industriales ni los obreros realicen convenio alguno, sin la intervención directa de la Federación Gráfica Bonaerense; aconsejando a la vez que todo personal que estuviese disconforme por cualquier causa que fuere, se hiciere presente en la secretaría a fin de informar y consultar con la misma acerca de los desacuerdos que pudieren surgir con los industriales y la forma de encarar la solución de los mismos.

Se han efectuado, de acuerdo con las denuncias expuestas ante la secretaría por los personales de diversos talleres, las gestiones que exponemos, así como los resultados obtenidos en las mismas:

Casa Bécker

Reunido el personal el martes 4, e informado de que la casa no podía dar una contestación en razón de que se hallaba en Norte América el industrial, resolvió nombrar una comisión compuesta por tres operarios del mismo y un miembro de la comisión general administrativa, pues consideraba contraproducente esperar hasta que el industrial regresara, pues significaba esperar hasta fin de mes, que es precisamente la época en que por la gran escasez de trabajo son despedidos la mayoría de los obreros. Entrevistada dicha comisión con el gerente, se obtuvo de que éste comprendiese la necesidad de dar una contestación categórica, pues el personal estaba a la expectativa y de ella dependía que en la casa se plantease un conflicto que felizmente se evitó con la contestación satisfactoria del industrial, que manifestó abonaría a su personal de acuerdo con las nuevas tarifas e implantaría las 44 horas semanales.

Imprenta "La Florida"

Se le planteó una contestación al pliego y concurrió un delegado de la Federación. Dijo el industrial que estaba dispuesto a aceptar el pliego si los demás así lo habían acordado; pero sobre el trabajo a destajo, dijo no ser posible sacarlo ya que convenía a la casa por la índole del mismo y por la conveniencia de los propios obreros. Respecto a las 44 horas, con sábado inglés, trataría que se trabajaran así y pagaría de conformidad con la nueva tarifa. Este personal ha sido citado por separado para realizar una reunión en la secretaría para hoy jueves, a las 18 horas.

Casa Ortigosa

Para recabar una contestación del industrial acerca del pliego fué delegado un compañero de la C. G. administrativa. Como no está el industrial por encontrarse en Europa, fué atendido el delegado por el gerente de la casa, quien le manifestó que él por su parte estaba dispuesto a aceptar el pliego, pero como el industrial se halla ausente no podía aceptar ni suscribir ningún acuerdo, significando que el personal de la casa estaba contento y que tenía la seguridad de que no se plegaría a ningún acto para imponer el pliego.

Monqaut y Bonthours

A pedido del personal fué un delegado de la Federación, siendo atendido por el industrial, quien manifestó que no estaba dispuesto a atender ninguna gestión que se le hiciese relacionada con el pliego. El personal está dispuesto a no entrar desde el día de hoy, al ser informado por el compañero que ha sido delegado para entrevistarse con el industrial, de la contestación que éste le había dado.

Varequio (El Cromo) — José Varela y Vilanova.

Se han declarado en huelga los obreros de esta casa dado que los industriales no han querido ajustarse a la nueva tarifa de salarios y reglamento de trabajo. Estos personales deben reunirse en la Casa del Pueblo todos los días a las 8 de la mañana a fin de cambiar ideas con respecto a la marcha del conflicto.

Archelli y Viarengo

Habiendo los industriales aumentado los salarios a parte del personal hecho distinciones dentro del mismo, éste pidió a la secretaría enviase una delegación para entrevistarse con los industriales. Hecha la gestión por un miembro de la C. G. administrativa, obtuvo una contestación satisfactoria al pedido de los obreros, pues se les ha manifestado de que trataría de ajustar a todo el personal con las nuevas tarifas en vigencia en la mayoría de los talleres gráficos.

Feit y Olivari

No se pudo obtener una contestación al pliego por causa de que aún no se ha reunido el directorio. Pese a ello y como los obreros de la casa están a la espera de una contestación a la brevedad posible, en el día de la fecha irá una delegación a recabar del industrial una contestación categórica, pues no está dispuesto el personal a esperar más por cuanto a fin de mes merma considerablemente el trabajo y producese como consecuencia lógica el despido de la mayoría del personal actualmente trabajando.

Compañía Impresora Argentina.

Despidióse en esta empresa a dos compañeros de la encuadernación alegando que los obreros citados habían reñido dentro del taller. Hecha la gestión por la Federación dado que los operarios manifestaron de que no habían intervenido en absoluto en la pelea sostenida dentro del taller, el gerente de la Compañía manifestó que no podía reincorporarse a los obreros despedidos en razón de que se había dado al hecho demasiada transcendencia, llegando a conocimiento del directorio, quien resolvió que se les despidiera de inmediato, pues era necesario implantar de una buena vez la disciplina necesaria dentro del taller. El gerente por su parte manifestó que él se hallaba dispuesto a la reincorporación de los obreros despedidos y que por tal motivo consideraba la falta cometida como de carácter leve, lo que significaba que dichos operarios podrían ser readmitidos una vez que transcurriera un tiempo aproximado de 20 a 30 días, pero que no podía hacer absolutamente nada puesto que sería contraproducente hacer revocar una resolución del directorio precisamente a pocos días de ser adoptada.

Informados los obreros despedidos de la contestación dada por el gerente a la comisión que gestionó el reingreso de los mismos, creyeron conveniente hacer citar al personal para una reunión en la secretaría que no pudo llevarse a cabo por creer que la rama afectada era la que precisamente había faltado a la reunión. Se convino entonces en citar nuevamente al personal a nueva reunión, la que se llevará a cabo en el día de hoy en Independencia 1582 a las 18 horas.

A LOS OBREROS EN CONFLICTO

Se pone en conocimiento de los obreros que se hallan en conflicto que deben reunirse todos los días a las 8 de la mañana en la Casa del Pueblo, para cambiar ideas con respecto a la marcha de dichos conflictos.

abierta todos los días de 7 a 12 horas y de 14 hasta las 18 horas.

5. Avisar a todos los jefes de cocina para que en lo sucesivo hagan los pedidos a nuestra bolsa de trabajo.

6. Emprender una campaña reorganizadora y de propaganda con el fin de reunir a todos los ayudantes, peones de cocina y anexos en nuestra sociedad autónoma para que un día no lejano podamos reclamar todos unos centavos más de salario y unos minutos más de esparcimiento."

OFERTA ESPECIAL POR ENSANCHE
J. S. ROBIN
OPTICA RADIUM
C. PELLEGRINI 184
EXAMEN GRATIS de la vista por el afamado especialista norteamericano J. S. ROBIN
Los lentes enchapados en oro y anteojos imitación CAREY que costaban antes $ 15.— y 12.—, respectivamente.
AHORA $ 5

DE ROSARIO

El despliegue de las fuerzas del ejército por toda la provincia

LOS REVOLUCIONARIOS QUE TANTO ASUSTAN AL SEÑOR IRIGOYEN, SOLO EXISTEN EN LA MENTE DE LOS HAMBREADORES DEL OBRERO

La Unión Obrera local, ha hecho pública una vigorosa protesta contra el poder ejecutivo de la nación

DICIEMBRE 5. — El general Marcilese destacó 15 soldados de caballería a Barrancas, 20 a Firmat y 20 a Carmen, que deben recorrer Villa Cañas, Santa Isabel y Santa Fe.

El señor Varaona, delegado del ministerio de agricultura, informó que la huelga agraria está completamente paralizada. El trabajo de la cosecha desarróllase normalmente, confirmando lo que dijimos ayer, que los revolucionarios que asustan al gobierno son imaginarios sólo existen en la mente de los hambreadores del pueblo trabajador.

Los tiburones, del cereal cuyas altas ganancias ciméntanse en los salarios bajos y en la miseria popular, siguen aplaudiendo la medida del gobierno nacional de "garantir" eficazmente la "libertad" del trabajo.

La Unión Obrera Local hizo pública una nota de protesta elevada al ministro del interior donde puntualiza el estado calamitoso de los trabajadores y la acción dignificadora de la organización, y desvirtúa la campaña insidiosa de los industriales y capitalistas y de la prensa reaccionaria a base de inexactitudes que impresionaron el ánimo del gobierno hasta mandar tropas a Santa Fe, que de una u otra forma apréstanse a la comisión de grandes injusticias contra los trabajadores.

La pretendida gravedad de los conflictos agrarios desvirtúase con sólo examinar los petitorios modestos que fueron aceptados sin dificultades.

Pese a la desnaturalización hecha por cerealistas y comerciantes, únicos interesados en represiones violentas que el gobierno parece dispuesto a producir, señala los inconfesables y alarmantes propósitos de provocación a los trabajadores organizados y protesta virilmente y denuncia ante el proletariado las intenciones intranquilizadoras del gobierno, que en forma tan arbitraria y peligrosa para seguridad de nuestras vidas está a punto de materializar.

Esta noche reúnense los secretarios de todos los gremios para discutir y tomar acuerdo respecto a los sucesos de actualidad.

El proletariado empieza a ver claro en el "obrerismo" radical.

NOVIEMBRE, 5. — La Federación gremial del comercio e industrias ha hecho saber a los comerciantes e industriales de la ciudad que las fuerzas nacionales destacadas en ésta garantizarán la libertad de trabajo tanto en la zona rural como en la urbana.

En una entrevista celebrada con el general Marcilese por representantes de dicha entidad patronal, hízosele presente a dicho jefe que varios asociados encuéntranse impedidos de reanudar sus actividades debido a la actitud de grupos hostiles que impiden el acceso de obreros en los talleres en conflicto, por lo que pedían la intervención de las fuerzas a efectos de garantizar la libertad de trabajo.

El general Marcilese, llamó hoy al presidente de la Federación patronal, y manifestóle que haciendo lugar lo solicitado, el gobierno nacional habíale dado instrucciones para intervenir en todos los conflictos donde falten garantías, y en tal sentido enterase al comercio y a la industria haciéndole presente que bastará solicitar su amparo para que intervengan fuerzas de línea en los establecimientos amenazados e impedidos de trabajar libremente. — (Austral).

DE FIRMAT

Ha sido solucionado el conflicto entre obreros y colonos

LA ACTITUD DE LA PRENSA CAPITALISTA ES UNA INTRIGA CONTRA EL GOBIERNO PROVINCIAL POR NO HABER MASACRADO A LOS OBREROS, DICE NUESTRO CORRESPONSAL

DICIEMBRE, 4 — En el día de ayer quedó solucionada la huelga parcial que venía sucediéndose en este pueblo, entre obreros del campo y colonos, siendo arreglado amigablemente dicho conflicto.

Contribuyó a su realización la venida a ésta de la delegación del Departamento nacional del trabajo y del ministerio de Agricultura, encontrándose presentes los obreros, colonos, comerciantes y una delegación de la sociedad Cooperativa Agrícola.

La huelga, en todo momento, se desarrolló tranquila, no habiéndose producido el menor incidente entre las partes en conflicto, aun cuando la mayoría seguía trabajando sin afiliarse al sindicato de obreros, cláusula que quedó nula en el arreglo.

Ha llamado la atención en esta zona el argumento que ha esgrimido la prensa capitalista al hacer publicaciones tan descabelladas en la que hacían ver que la cosecha se perdería por la falta de garantías, cuando en realidad, pocos días más, y todo el trigo estará emparvado, no habiéndose excedido los jornales a los comunes que venían pagándose en años de abundante cosecha como lo es éste.

Hasta los colonos conscientes, han visto en este movimiento una intriga política con el objeto de desprestigiar al gobierno provincial a quien le echan la culpa de tal movimiento, por no haber masacrado al pueblo obrero.

También había quedado solucionado el conflicto que se preparaba en las trilladoras, habiendo firmado los obreros y representantes del ministerio de Agricultura y del Trabajo, pero a raíz de haber llegado una delegación de dueños de máquinas de pueblos circunvecinos, la que manifestó que era preciso antes de firmar saber lo qué se debería exigir por la trilla, los patrones se rehusaron.

Como se ve, los dueños de máquinas tratan de hacer ahora un convenio (llámese trust) y una vez que quede definitivamente acordado, firmarán el pliego de condiciones.

Es seguro que hacia éstos no se dirigirá la prensa capitalista tratándoles de "agitadores", ya que en su mayoría son capitalistas y cerealistas, los cuales si ven con malos ojos que los peones de campo exijan algunos centavos, no les importa llenar sus bolsillos a costa de la miseria del chacarero a quien, tratándose de los obreros, parecen defender. — Corresponsal.

UNION OBRERA DEL AFIRMADO

Conferencia para el próximo domingo

La C. A. invita al gremio a la conferencia que tendrá lugar el domingo próximo, a las 9, en el local Directorio 30, del compañero Marcelino Buyán, secretario de la Confraternidad Ferroviaria, sobre "Estructura de la Confraternidad Ferroviaria", tema interesantísimo para todos los obreros del país. Los obreros del afirmado no deben faltar ni uno a este importante acto.

SINDICATO DE OBREROS EN CALZADOS

Importante reunión de la casa Grimoldi

La comisión administrativa invita a los compañeros de la casa Grimoldi a la asamblea que se realizará el viernes 7, a las 17.30 horas, en el salón de actos públicos de la Casa del Pueblo, a los efectos de tratar asuntos de vital importancia para el personal.

Se espera que los compañeros comprenderán la importancia que esta asamblea tiene y concurrirán todos como un solo hombre a la misma.

OBREROS PANADEROS DE BUENOS AIRES

(SECCION ESTE)

Asamblea general

La comisión de la sección este invita a todos los panaderos en general a la asamblea que se realizará mañana viernes, a las 14 horas, en su local, Constitución 1582, para tratar el siguiente orden del día:

Lectura del acta anterior; Lectura del balance; Nombramiento de secretario de semana; Nombramiento de cobrador; Nombramiento de delegado al C. pro presos; Informes de la comisión; Asuntos varios.

Clisés para Catálogos, Revistas y Diarios
CALVO & MAS
SARMIENTO 648
U. T. 37 Rivadavia 5383
Bs. Aires

CASA DE GOBIERNO

Celebraron ayer prolongadas entrevistas con el ministro del interior los señores Modestino Pizarro y Carlos Borzani, designados, respectivamente, interventores en las provincias de San Juan y Mendoza. Las entrevistas obedecían al propósito de conocer las instrucciones a que los enviados federales deberán ajustar su conducta en el desempeño de la misión que les ha sido confiada, así como al de consultar al ministro sobre el personal de las intervenciones.

En lo que a las instrucciones respecta, el señor González recomendó a los señores Pizarro y Borzani que cumplieran estrictamente las disposiciones establecidas en las leyes 11.460 y 11.541, de intervención a las mencionadas provincias, y en cuanto al personal que acompañará a los interventores, se daban ayer, aunque sin carácter oficial, los siguientes nombres: ministros de gobierno, de industrias y obras públicas y de hacienda, de la intervención a Mendoza, los señores Alfredo Sosa, Mario Jurado y Guillermo Watson, respectivamente; jefe de policía el señor Mariano Tellaeche, e intendente municipal el señor Piñero. Ministros de hacienda e instrucción pública, y de gobierno y obras públicas de la intervención a San Juan, los señores José Víctor Noriega y Francisco Sáa (hijo), respectivamente.

Sobre la fecha de partido de los interventores nada concreto se sabía hasta ayer, pero se cree que será de un momento a otro, tal vez mañana.

Otras informaciones.

El director del Banco Hipotecario Nacional, señor Eugenio Alemán, presentó ayer al ministro de hacienda la renuncia indeclinable de su cargo.

El señor Alemán da como causa determinante de la dimisión su absoluto desacuerdo con las recientes medidas sobre cesantías de empleados adoptadas por el nuevo presidente de la institución señor Nereo Crovetto, a quien desconoce facultades para adoptar esas disposiciones.

* * *

A raíz de las irregularidades que fueron descubiertas en las seccionales de puentes y caminos de San Juan, Catamarca, Corrientes y Salta, el ministro de obras públicas dispuso la realización de un arqueo general en todas aquellas reparticiones del interior que manejen fondos.

En cuanto a la preparación y trámite de las planillas, ordenó que ellas sean presentadas en lo sucesivo a la previa liquidación de la Dirección de contabilidad, a fin de conocer en esta forma la cantidad real del gasto mensual y si los que se presentan a cobrar, sobre todo tratándose de obreros, han prestado realmente servicios.

* * *

El ministerio de obras públicas ha recibido de la casa Yarrow, de Glasgow, una comunicación según la cual la balsa automóvil adquirida por el gobierno para el transporte de vehículos y pasajeros entre los puertos de San Javier — La Paz o Rosario — Victoria, llegará al puerto de esta capital el 15 o 16 del corriente.

El costo de dicha embarcación es de 497.284 pesos.

* * *

El ferrocarril Pacífico ha presentado ayer a la Dirección de ferrocarriles los planos del gran puente para vehículos y peatones que construirá desde las calles Leandro N. Alem y avenida Alvear, hasta el Puerto Nuevo.

Dicho puente tendrá una longitud de 350 metros por un ancho de 35 metros, habiéndose calculado que su costo excederá de la cantidad de 6.000.000 de pesos.

* * *

El poder ejecutivo dió ayer un decreto designando jefe del regimiento 1o. de caballería "Granaderos a caballo", al coronel Luis M. Vázquez; segundo y tercer jefe del mismo regimiento a los mayores José F. Herrada y Juan Aníbal González y oficial de administración al subteniente Juan N. Canessa.

* * *

El poder ejecutivo dispuso, asimismo, que pasen a revistar en disponibilidad, de acuerdo con lo que establece el artículo 31, inciso 1o. de la ley 9675, el general de división Juan L. Maglione, el coronel Ernesto Sánchez Reinafé y el teniente coronel José M. Ruda. Estos dos últimos oficiales ejercían hasta ahora la jefatura del regimiento de "Granaderos a caballo".

Debiendo ser habilitados los galpones construídos en el establecimiento "La Alicia" y Kilómetro 14 del F. C. C. N. A. (Santa Fe), que defenderán la línea que divide la zona infectada de la de la intermedia en preparación, a la que se incorpora el departamento de San Justo y parte del de San Cristóbal, concordante con lo dispuesto en las resoluciones del 1o. de diciembre de 1925 y 14 de junio de 1927, sobre incorporación de la referida zona, al titular de agricultura por resolución de ayer, incorpora a partir del 1o. de enero próximo a la zona intermedia en preparación la del departamento de San Justo y parte del de San Cristóbal.

* * *

La línea divisoria entre la zona que se incorpora y la zona intermedia correrá desde el departamento la Capital, por el límite este y norte de San Justo, hasta el Río Salado, para remontarlo hasta llegar a la esquina noroeste del campo La Alicia de la compañía Bovril Ltda., en el departamento San Cristóbal, bajará por el oeste y seguirá por el norte de este campo y el de los establecimientos La Westfalia, de Armin Lenz; las Conchas, de E. Vionnet, y El Sauce del doctor Rosas, hasta atocar con el límite del departamento 9 de Julio, bajando por este límite hasta encontrar el de San Cristóbal, y por el norte de éste, hacia el oeste hasta la provincia de Santiago del Estero.

ASOCIACIONES DIVERSAS

Instituto cultural Obras Sanitarias — Organizado por esta asociación, el domingo 9 del corriente se llevará a cabo un festival campestre en la quinta Ladini, situada en San Isidro, frente a la estación del tren a vapor (F. C. C. N.) y a orillas del río de la Plata.

Desde las 8 hasta las 19 horas se desarrollará un variado programa.

MIKLAS FUE ELECTO PRESIDENTE DE LA REPUBLICA DE AUSTRIA

VIENA, 5 — En la primera vuelta de escrutinio de la elección presidencial, efectuada hoy, el candidato del partido Cristianosocial, Miklas, obtuvo 94 votos; Renner, candidato socialista, 91, y Schober, prefecto de policía, 2.

En vista de que ninguno de los candidatos ha reunido el número de sufragios necesarios, deberá procederse a una segunda votación.

VIENA, 5 — El candidato socialista cristiano, Miklas, fué electo presidente de la república.

Condena de un capitán estafador

MADRID, 5 — El tribunal supremo de guerra y marina ha confirmado la sentencia por la que se impone seis años de prisión al capitán de artillería Manuel García Sota, por estafa en Marruecos.

LUXEMBURGO

Medidas contra los extranjeros

LUXEMBURGO, 5 — El gobierno resolvió adoptar medidas contra los agitadores extranjeros refugiados en el gran ducado. Todos los extranjeros que carezcan de documentos de identidad serán reconducidos a la frontera.

DE BELLO ESTILO Y BUENA LITERATURA ES EL LIBRO
SOÑADORES
Y
REALISTAS
De Alejandro Castiñeiras

COMPRELO HOY MISMO
TONIFIQUE SU FE EN EL PORVENIR LEYENDO LA VIDA DE ESOS 21 GRANDES QUE EN ARAS DEL BIEN COMUN ENTREGARON NOBLEMENTE SU VIDA
CADA EJEMPLAR $ 2.—
Librería y Editorial "La Vanguardia"
RIVADAVIA 2150 BUENOS AIRES
U. T. 47 Cuyo 7391

ACTIVIDADES DEPORTIVAS

RENUNCIO EL PRESIDENTE DE LA ASOCIACION AMATEURS ARGENTINA

LOS MOTIVOS

En la reunión realizada anoche por el consejo directivo de la Asociación Amateurs Argentina de Fútbol, el presidente de la misma, doctor Adrián Beccar Varela, hizo renuncia del cargo que viene desempeñando desde la fundación de la Amateurs, surgida a raíz de la división del 19.

Hoy la elevará por escrito dando las razones de la misma, según nos lo manifestó anoche, a la salida del consejo.

Respondiendo a nuestra pregunta, nos adelantó que su actitud obedecía al hecho de haber comprobado que de un tiempo a esta parte, en el cuerpo directivo de la entidad matriz futbolística no existía la unidad de acción capaz de mantener a la institución en el nivel que merece, y no pudiendo permanecer en el puesto que venía ocupando en esas condiciones había dispuesto alejarse. Agregó que ese estado anormal de cosas respondía a la existencia de ciertas tendencias predominantes en el consejo, sostenidas por determinados delegados y que a su criterio atentaban contra los intereses efectivos de la Asociación.

Se refirió también el doctor Beccar Varela al descontento que así como hizo notar ante el consejo por los gastos excesivos que se vienen realizando y que a su juicio no responden a una necesidad sentida.

CON EL SECRETARIO DE LA ASOCAICION, Dr. ROUQUETTE

En conocimiento el secretario de la A. A. A., doctor Rouquette, de las manifestaciones hechas a los periodistas por el doctor Beccar Varela, al levantarse la sesión del consejo declaró ante los mismos que las manifestaciones que atribuía al presidente renunciante, dichas ante el mismo consejo, sobre ciertas "maquinaciones de los consejeros", él — Rouquette — las refutó en el mismo acto diciendo que los cargos que pretende hacer el doctor Beccar Varela a propósito de la reciente elección de consejeros para la Confederación de Fútbol, en el sentido de que habían hecho los representantes de los clubs afiliados propaganda en pro de determinados candidatos, carecen de fundamento toda vez que ello lo han realizado entendiendo que ejercían un derecho que el presidente no puede negarles, tanto más como que el mismo doctor Beccar Varela había preparado y apoyaba otra lista de sus simpatías.

CONFEDERACION JUVENIL SOCIALISTA

EL DOMINGO PROSEGUIRA LA DISPUTA DEL TORNEO DE COMPETENCIA. — HOY SE REUNE LA COMISION DE DEPORTES. — PLANILLAS

El domingo próximo se reanudará el campeonato de la Confederación Juvenil Socialista, disputándose los partidos correspondientes a la fecha suspendida para el 11 de noviembre y que se suspendió por resolución expresa del comité central de la misma confederación.

ZONA NORTE

1ª división—

A. S. Estrella del Norte B v. J. S. Belgrano A, a las 15, en Luis M. Saenz.

A. S. Albani v. J. S. E. Debs, a las 15, en avenida Maipú 1600.

A. S. Estrella del Norte A v. J. S. Cúneo (sec. 19a.), a las 8.30, en avenida Maipú 1600.

A. S. Juan B. Justo (sec. 16a.) v. J. S. V. Engels B, a las 15.30, en Martínez.

2ª división—

A. S. Estrella del Norte v. J. S. de Vill., a las 14, en Martínez.

3ª división—

A. S. Teresa Mauli, a las 13.30, en Av. M. Saavedra.

ZONA SUD

A. S. V. Sarmiento B v. J. S. E. del Barrancas, a las 15, en Lanús.

A. S. Juan A. Luoni y J. S. V. Sarmiento A, a las 16, en Tafí y Hubac.

A. S. de Bánfield, bye.

2ª división—

A. S. V. Sarmiento v. J. S. Juan A. Luoni B, a las 14, en Lanús.

A. S. de Lanús v. J. S. de Bánfield, a las 15, en la cancha de Lanús.

A. S. Juan A. Luoni A v. J. S. Juan A. Luoni (sec. B), a las 15, en Tafí y Hubac.

ZONA OESTE

A. S. Nueva Chicago v. J. S. Nueva Chicago, a las 12.30, en avenida General Paz y Chicago.

A. S. F. Cúneo A v. J. S. G. Matteotti, a las 16, en Australia y Yapeyú.

J. S. Ramos Mejía v. J. S. F. Carrillo Puerto, a las 16, en Colón 600.

J. S. Cúneo (R. M.), bye.

Cuarta división—

J. S. F. Carrillo Puerto v. J. S. F Cúneo (R. M.), a las 10, en avenida General Paz y Chicago.

J. S. Nueva Chicago v. J. S. Villa Lugano, a las 16, en avenida General Paz y Chicago.

J. S. G. Matteotti v. J. S. Villa Devoto, a las 15, en Colón 600.

J. R. Ramos Mejía, bye.

Quinta división—

J. S. F. Cúneo (R. Mejía) v. J. S. Ramos Mejía, a las 10, en Australia y Yapeyú.

J. S. F. Carrillo Puerto v. J. S. Villa Lugano B, a las 15, en avenida General Paz y Chicago.

En cuanto a los árbitros para estos encuentros serán designados esta noche, dándose a conocer el sábado y domingo próximos en esta misma sección.

REUNION DE LA C. DE DEPORTES

Para hoy jueves, a la hora de costumbre, ha sido convocada la C. de deportes a objeto de tratar varios asuntos pendientes de resolución.

PLANILLAS

Hoy jueves, desde las 20.30 horas en adelante y mañana viernes, de 17 a 19 horas, la secretaría de la C. de deportes entregará a los delegados de las Juventudes las planillas correspondientes a los partidos a disputarse. Fuera de esas horas, la secretaría no se hace responsable de la falta de planillas en los partidos, circunstancia que justifica reglamentariamente la pérdida de puntos del equipo local que no la presente antes de iniciarse el encuentro o que no la devuelva antes de las 20.30 horas de cada jueves. Tomen, pues, buena nota de esta advertencia todas las Juventudes.

El consejo directivo de la Asociación Argentina Amateurs tomó nota de varias enérgicas medidas disciplinarias adoptadas por el jurado

POR UNA DE ELLAS SE ORDENA LA CLAUSURA DEL FIELD DEL CLUB SPORTIVO RAMOS MEJIA POR UN MES Y SE SUSPENDE A LA MISMA ENTIDAD POR DOS MESES. — PARA LOS PARTIDOS DE LA "B" NO REGIRA LA DISPOSICION REGLAMENTARIA SOBRE VECINDAD DE CANCHAS. — CAMBIOS DE FIELDS. — OTRAS RESOLUCIONES

El consejo directivo de la Asociación Amateurs Argentina de Fútbol, en su reunión de anoche adoptó las siguientes resoluciones:

Resoluciones del jurado — Se toma nota de que el jurado ha dictado las siguientes resoluciones en los expedientes que se mencionan:

Colegiales v. Boca Alumni, reserva — Se suspende por seis años al jugador Emilio Pezi, del club Boca Alumni, (arts. 296, 277 del reglamento general).

Sp. Ramos Mejía v. Sp. Alsina, reserva — Se suspende por seis partidos al jugador José Cecin del club Sportivo Ramos Mejía (arts. 306 y 277) y se llama la atención al referee A. Chao; se clausura el field del club Ramos Mejía por un mes (arts. 286 y 340); se suspende por dos meses al club Sp. Ramos Mejía (art. 289) y se amonesta al club Sportivo Alsina (art. 288).

San Fernando v. Tigre, reserva — Se suspende por seis años al jugador Cecilio Rodríguez del club San Fernando (arts. 296 y 277).

Platense v. Argentinos Juniors, reserva — Se suspende al jugador Emilio Compiame del club Platense, por seis años (arts. 296 y 277, inc. c).

Sp. Olivos v. Sp. San Isidro, intermedia — Se suspende por cuatro años al jugador Luis Morganti del club Sp. San Isidro (art. 296); se declara perdido el partido por el equipo de división intermedia del club Sp. San Isidro (art. 294, inc. a) y se amonesta al equipo últimamente mencionado (art. 295).

Lincoln v. Regional Palermo, segunda — Se suspende por cuatro partidos al jugador Domingo Caremi (art. 298) y se suspende por un mes a los clubs Lincoln y Regional Palermo (art. 288).

Porteño v. Estudiantes, primera — No se hace lugar a la solicitud de reconsideración que formula el referee F. A. Ligatto a la pena que se le aplicó en el expediente respectivo.

Partidos de primera división "B" — Se deja establecido que para los partidos correspondientes a la primera división "B", no rige la disposición reglamentaria sobre vecindad de fields, que tiene vigencia para los clubs de la primera división "A".

Cambios de fields. — Se autoriza los siguientes cambios de fields, para el próximo domingo 9: Alvear v. Colegiales, primera y reserva, en el field del Club Argentinos Juniors; San Isidro v. Arg. Juniors, primera y reserva, en el field del Club Platense; Palermo v. All Boys, primera y reserva, en el field del club Chacarita Juniors.

Modificación al artículo 296 — Se destina a comisión el proyecto de modificación al artículo 296 del reglamento general.

Club Colegiales — Se toma nota de que el Club Colegiales ha clausurado el field por tener que realizar diversas obras, debiendo comunicar en cada caso, el field donde realizará sus partidos de primera y reserva.

Partido amistoso. — Se autoriza la disputa del partido Gimnasia y Esgrima de La Plata v. Sportivo Dock Sud, primera y reserva, para el próximo domingo 9.

Fecha libre acordada — Se acuerda fecha libre a los clubs Argentinos Juniors y Argentino de Quilmes, para el próximo 16 del corriente.

Uso calzado especial — Se autoriza para actuar con calzado de iona, no lo reglamentario, por tres meses, a los siguientes jugadores: Rodolfo Lacorro, Humberto Sereni, José María López, Domingo Fosatti y Ricardo Vener.

Boca Juniors v. Independiente, primera — Se acuerda el recurso de apelación formulado por el club Independiente a la resolución dictada en el expediente de la referencia.

Partidos suspendidos. — Se suspende de los siguientes partidos fijados para el día 9 del corriente: Boca Juniors v. Sportivo Buenos Aires, cuarta; Est. Porteño v. Arg. Juniors, cuarta; La Paternal v. Tigre, segunda; Porteño v. River Plate, segunda; San Telmo v. Huracán, quinta; Lanús v. Nacional, tercera; River Plate v. Excursionistas, cuarta; Arg. de Quilmes v. D. Fusball, cuarta.

Argentino Juniors v. Lanús, primera — De acuerdo con la resolución oportunamente dictada y lo dispuesto en el artículo 50 del estatuto, se resuelve elevar este expediente a consideración del jurado.

Isla Maciel v. Wilde, intermedia — Se declara perdido el match por el equipo del club Wilde (art. 246).

G. y Esgrima de La Plata v. Argentino de Quilmes, reserva — Suspende por cuatro partidos al jugador A. Raffo del club Argentino de Quilmes, (art. 298).

Témperley v. Sportsman, primera — Se suspende por cuatro partidos al jugador Luis Gaspes, del club Sportsman (art. 298).

Sportivo Balcarce v. Sp. Dock Sud — Se expulsa al linesman Antonio López del club Sportivo Dock Sud. Arts. 336 y 327; y se llama la atención a ambos clubs. Art. 298.

V. Ballester v. River Plate, cuarta — Se toma nota que el honorable consejo de neutrales ha resuelto no hacer lugar a la solicitud de reconsideración formulada por el jugador Francisco Ferrando, a la pena que le fuera aplicada.

Club Barracas Juniors — Se hace lugar a la solicitud de suspensión de los partidos de intermedia y reserva que los equipos de este club deben realizar el próximo domingo 9 del corriente.

Protestas — Se promulgan los fallos dictados por el consejo de neutrales en los siguientes expedientes:

F. C. Oeste v. Chac. Juniors (3a.) — Se rechaza la protesta entablada.

El Porvenir v. Portebo, (1a.) — Se rechaza la protesta entablada.

Platense v. Banfield, reserva — Se declara ganado el partido por el equipo del club Platense. Art. 294. inc. c. Se suspende por un año al jugador Gumersindo González. Art. 317 y se manda devolver los derechos oblados.

Boulogne v. Peñarol, 2a. — Se declara ganado el partido por el equipo del club Boulogne. Art. 294, inc. c. y se manda devolver los derechos oblados.

Independiente San Miguel v. Sp. José Altube, tercera — Se suspende por cuatro partidos al jugador Armando Delia, del Club Independiente de San Miguel, art. 298.

Sportivo Alsina v. Nueva Pompeya, intermedia — Se inhabilita al señor B. García para actuar como linesman, por cuatro meses, art. 337.

G. y Esgrima de Lanús v. Nacional, tercera — Se declara ganado el match por el equipo del Club Gimnasia y Esgrima de Lanús, art. 294, inc. b, y se amonesta al jugador Santiago Otiese, del Club Nacional.

Deportivo Español v. American, segunda — Se llama la atención al Club Deportivo Español.

Albión v. Buenos Aires, cuarta — Se declara ganado el match por el equipo del Club Albión y se suspende por dos partidos al jugador E. Clava, art. 297.

Referee expulsado — Se expulsa al señor Julio Rodríguez, que figuraba inscripto en el registro de referees oficiales.

Boca Juniors v. Independiente, quinta — Se suspende por dos partidos al jugador Alfredo Ramírez, del Club Independiente, art. 306, y se declara perdido el partido por el equipo del Club Independiente.

Sportsman v. General San Martín, reserva — Se suspende por ocho partidos al jugador Clodomiro Suárez, del Club Sportsman.

Expedientes que se archivan — Se manda archivar los siguientes expedientes: Suspensión jugador A. Montequiarini, No. 3188; Nacional, suspensión de jugadores, No. 3162; suspensión jugador M. Ramírez, No. 3192; Sportivo Buenos Aires v. San Fernando, reserva No. 3183; suspensión jugador H. Especiole y E. Caimi, número 3191; suspensión jugador J. Giufra, No. 3190; Boca Alumni v. Nueva Chicago, primera, No. 2780; Colón v. Azul y Blanco, segunda, No. 2964; Descalificación jugador R. Devoto, número 26; Argentino de Bánfield v. Est. de La Plata, primera, No. 3121.

Liquidaciones — Se destina a comisión de hacienda las liquidaciones presentadas por el señor tesorero correspondientes a: Noveno campeonato argentino, provincia de Buenos Aires; partido beneficio víctimas Villa María y partido Copa Rosario.

Homenaje a la memoria de Ricardo Basso — El consejo directivo se pone de pie en homenaje a la memoria de Ricardo Basso, ex prosecretario del consejo; se aprueban las medidas adoptadas por la mesa directiva en esta oportunidad y se manda colocar su retrato en una de las salas del edificio social.

Incorporación de delegados — Se toma nota de que en esta sesión Juan Eyherabide, Miguel Benincasa y Carlos Ravizza, reemplazarán a los respectivos titulares.

Referee Teodoro J. Bustamante — Se destina a comisión el pedido de reconsideración formulado por este referee a la resolución dictada en el expediente 2951.

Institución de trofeo — Se destina a la comisión de Fixture la nota enviada por la Confederación Argentina de Deportes, por intermedio de la cual comunica la institución de un trofeo para ser disputado con carácter permanente en el campeonato nacional que se organice.

V. Sársfield v. Colón, tercera — Se destina a comisión el pedido de reconsideración formulado por el club Vélez Sársfield, a la resolución dada en el expediente de la referencia.

Fueron constituídos los equipos para el match nocturno de mañana

Como hemos venido informando, mañana viernes, a las 21, se realizará el partido nocturno organizado por el C. A. Vélez Sársfield, inaugurando así las instalaciones especiales colocadas al efecto.

Se enfrentarán dos combinados, los cuales han quedado así formados:

Equipo "A": Díaz; Bidoglio y Paternoster; Evaristo, Zumelzú y Monti; Carricaberry, Gainzarain, Ferreyra, Cherro y Onzari.

Equipo "B": Botazzo; Omar y Reccanattini; Bartolucci, Chalu y A. Suárez; Peucelle, Arrillaga, Maglio, Seoane y Cruz.

Suplentes: Orlandini, Marassi y Caldas.

Referee, Lorenzo Martínez.

Se ha establecido como premio medallas para los componentes de ambos conjuntos.

Hoy jueves, a las 21.30, se realizará un ensayo general de las instalaciones de luz eléctrica colocadas en la cancha, que, como se sabe, está ubicada en Basualdo número 436.

Noticiario de la Asociación Amateurs Argentina de Fútbol

A la secretaría de esta entidad futbolística llegaron ayer las siguientes notas:

CLUB ATLETICO TIGRE — Informa que el match versus Florida, cuarta, del 2|12|28, no se llevó a cabo por no haber enviado la correspondiente citación el club Florida.

C. A. CENTRAL ARGENTINO — Informa sobre la forma en que el jugador Guillermo Simi se fracturó una pierna durante la realización del partido de cuarta, jugado el domingo 2 del actual.

REFEREE JOSE G. CARABALLO — Informa sobre las causas que motivaron la no terminación del partido jugado entre los clubs Villa Ballester y 25 de Mayo.

REFEREE LUIS GUILLAUME — Informa sobre las incidencias ocurridas durante el encuentro realizado entre los clubs Perla del Plata v. Wilde, intermedia, 2|12|28.

VILLA CRESPO FUTBOL CLUB — Pide los puntos correspondientes al match que debía jugar contra 25 de Mayo, tercera, del 18|11|28, en ra-

Adoptó resoluciones la Asociación Argentina de Referees

Conferencia para hoy. — Homenaje a Basso

En su reunión última la C. D. de esta entidad referil, con otras adoptó las siguientes resoluciones:

CONFERENCIA SOBRE LEYES DE juego — Se hace saber que la conferencia patrocinada por esta Asociación a cargo del asociado doctor Carlos Mas, sobre leyes de juego, se llevará a cabo hoy jueves, en el salón de actos públicos del diario "La Razón", Avenida de Mayo 741, a las 21 horas, acto al que quedan invitados los asociados y público en general.

SOCIO NUEVO — SE ACEPTA EN carácter de socio activo el señor Juan Martínez Zabaleta, vicepresidente de la Federación Mendocina de referees.

HOMENAJE POSTUMO. RICARDO Basso. — En conocimiento del fallecimiento del señor Ricardo Basso representante del club Almagro en el seno del consejo de la A. A. A., esta C. D. en homenaje al deportista desaparecido resuelve:

1o. Ponerse de pie en homenaje al extinto.

2o. Designar al señor secretario para que asista al sepelio de sus restos en representación de la institución.

3o. Suspender por un minuto el juego en los partidos que se realicen el domingo 9 del corriente.

4o. Enviar notas de condolencias a la familia del extinto y al club Almagro.

LINDOLFO MORETI — SE DESIGNAN a los señores Sapio y Moreno para que visiten al señor Lindolfo Moreti enfermo de gravedad y hagan llegar hasta él los votos de esta C. D. para su pronto y total restablecimiento.

DESIGNACION DE PROSECRETARIO — En reemplazo de J. Rodríguez, separado del seno de esta Asociación y que ocupa el cargo de prosecretario se designa en su reemplazo a Federico Nielsen.

COLECTA A FAVOR DE GUASSONE — Se toma debida nota de que R. Forte y J. Mezenet han hecho entrega a la Asociación Amateurs de Fútbol de las copias fotográficas que esta le solicitara, de los recibos firmados por G. Guassone del dinero que recibiera de la colecta realizada a su favor.

DANIEL DAGLIO — EN ATENCIÓN a las razones que expone el asociado Daniel Daglio, quien se retira de la práctica del referato, se resuelve aceptarle la renuncia que presenta y agradecerle los votos de prosperidad que formula para nuestra entidad.

A beneficio de la Asociación "La Casa del Niño"

Pasado mañana se realizará un festival en la Exposición Rural

Pasado mañana, sábado, a las 15.30 horas, se realizará en las amplias instalaciones de la Exposición Rural Argentina, en Palermo, un gran festival hípico a total beneficio de la asociación La Casa del Niño, Ni cárcel ni asilo: hogar.

El programa preparado con tal objeto es el siguiente:

1. Partida de polo de picadero entre los equipos Fortín Chico y Los Murciélagos.
2. Interesante y variado concurso de carreras de obstáculos, por el equipo olímpico argentino.
3. Emocionantes saltos de vallas por señoritas y caballeros.
4. Divertidas gymkanas: musical y "Papa al balde".

Todo amenizado por la banda municipal cedida al efecto.

Entrada general, $ 1. Menores, 0.50.

USE
ZAPATILLAS LANGOSTA

COMEDOR
de la Casa del Pueblo
RIVADAVIA 2150 — U. T. 47 Cuyo 7304
Abierto todos los días desde las 9 1/2 hasta las 23 1/2 horas
CASATAS, QUESITOS Y HELADOS DE TODAS CLASES
(Elaborados especialmente para nuestro Comedor)
ALMUERZO: Minestrón a la Genovesa; Tallarines al jugo; Estofado con papas.
CENA: Sopa de dedalitos; Revuelto de zapallitos; Ternera con ensalada.
Se prepara menú especial a pedido de los concurrentes.
Los compañeros que deseasen organizar comidas familiares hallarán franca acogida en nuestro Comedor.
(El personal del COMEDOR se sentirá ofendido si se le ofrece propina)

FOTOGRAFIA
SOCIEDAD ARTISTICA
Regala un gran retrato en colores por docena de retratos. Retratos al lápiz (lo mejor), $ 15. Postales finas, $ 5 la docena. Carnets, dos por $ 1.
CARLOS PELLEGRINI 157
Sucursal: RIVADAVIA 8230.

MIONE
La Pasta Jabón MIONE quita en el acto las manchas de tinta, aceite, grasa, pintura, etc., así como toda suciedad de las manos, dejando éstas sumamente blancas y suaves. Todo el mundo necesita este insuperado producto extranjero.
EN VENTA EN
DEFENSA 756
SUAREZ 1899
LAVALLE 1041
Av. DE MAYO 999
MEXICO 794
25 DE MAYO 23
"EL HOGAR OBRERO"
LIMA 1121
IMPORTADOR EXCLUSIVO:
A. Comolli Bs. Aires

Las provincias no pueden aumentar arbitrariamente sus contribuciones sin violar la constitución nacional

El procurador general de la nación se expidió ayer en un interesante caso de demanda contra la provincia de San Juan

OTRAS NOTICIAS DE LOS TRIBUNALES

El señor Carlos A. Berghmans demandó a la provincia de San Juan por inconstitucionalidad e ilegalidad de resoluciones y procedimientos administrativos, y repetición de la suma de 4.000 pesos m|n. pagados indebidamente y bajo protesta, en concepto de contribución directa y fondo de caminos correspondiente a los inmuebles de propiedad del actor. Fundaba la demanda en que el pago fué exigido con violación de disposiciones de la ley de contribución directa para 1924, en vigor actualmente en San Juan.

La provincia demandada, al contestar la acción por intermedio de su apoderado, reconoce que las valuaciones de los dos inmuebles de que se trata, han sido aumentadas en los términos expresados por el actor, pero niega que se haya violado la ley ni sus prescripciones reglamentarias "en odio del demandante", como éste sostiene, a quien dice se le notificó en tiempo y forma legalmente acerca de las modificaciones pertinentes introducidas en las tasaciones de los bienes mencionados.

Sobre esta causa, que se ventila ante la Suprema corte de justicia, se expidió ayer el procurador general de la nación, aconsejando hacer lugar a la demanda en la forma que la plantea el actor, a quien, dice, le asiste pleno derecho en la acción que pretende instaurar.

Expresa el doctor Rodríguez Larreta: "Que de acuerdo con los términos de la ley en que se apoya la demanda, los jurados que deben intervenir en las reclamaciones de las respectivas tasaciones, están formados por un funcionario público y dos vecinos contribuyentes en cada departamento, los cuales funcionan de acuerdo con lo estipulado en los arts. 9 y 10; y el art. 11 establece textualmente: "que las modificaciones resueltas por los jurados se consignarán en actas firmadas por sus miembros y se hará saber a los interesados entregándoles una boleta en la cual conste la modificación", agregando que "los interesados y representantes del fisco podrán apelar ante el ministerio de hacienda dentro de los diez días siguientes al término fijado para el funcionamiento de los jurados". La prueba suministrada por el actor — continúa diciendo el procurador general — demuestra de una manera fehaciente que en la nueva valuación que motiva esta demanda no se cumplieron los requisitos legales mencionados, pues aparte de no haber recibido los ocupantes de los inmuebles en cuestión ninguna notificación al respecto, tampoco recibió el propietario de ellos el aviso oportuno de los aumentos considerables introducidos en las tasaciones anteriores, de lo que recién se tuvo conocimiento cuando se fué a efectuar el pago del impuesto correspondientes al año 1927, haciéndolo entonces bajo protesta como ha quedado demostrado en autos".

Además, cabe también advertir que se ha infringido la ley en lo que respecta a la composición del jurado, que por expresa disposición del art. 9, debe integrarlo "un funcionario público y dos vecinos mayores contribuyentes", puesto que de la compulsa practicada a fs. 37, resulta que en los padrones de inscriptos correspondientes a la capital de la provincia, no figuraban en el carácter de mayores contribuyentes, en los meses de marzo y abril de 1927, los señores Enrique Rodríguez, Domingo A. Alvarez y José Sancassani."

"Estos hechos que no han sido destruidos por la demandada con la documentación presentada como prueba, demuestran palmariamente que se ha observado un procedimiento irregular en el orden administrativo, prescindiendo en la emergencia de disposiciones legales previas al acto que — pretendía realizar omisión que justifica la actitud asumida por el actor al demandar la ilegalidad de esos procedimientos que, de aceptarse, importaría autorizar una confiscación o despojo en violación de disposiciones constitucionales como lo tiene declarado V. E. en su jurisprudencia (fallos: tomos 137, pág. 31 y 212 y otras).

Concluye el procurador general por estimar que la Corte haga lugar a la demanda, "dado el carácter arbitrario, opresivo y confiscatorio que encierran las contribuciones impugnadas, violatorias del artículo 17 de la carta fundamental".

Excepciones militares.

El juez federal doctor Sarmiento dictó ayer, por intermedio de la secretaría Bulrich, sentencia favorable en los siguientes pedidos de excepciones del servicio militar:

Caramello José, Anleta David, Arregui Jerónimo, Gil José Alfredo, Del Toro Enrique, Gómez Manuel, Baldoni Luis, Latorre Antonio, González Almada Félix Ricardo, González González Vieytes Alberto Alfonso, Freccero Aníbal Ramón, González Pedro Alejandro, Muñiz Luis Florentino, Balcarce Ramón Ernesto, Bracco Luis Alberto, Cola Roberto Angel, De los Santos Tomás Ricardo, Ramband Carlos Juan M., Vita Zolio Claudio y Echeverría Raúl.

Juicios sucesorios

Ante el juzgado en lo civil a cargo del doctor Porcel de Peralta, secretaría Fernández Mouján, entraron ayer los siguientes juicios sucesorios que se hallaban a la espera de turno:

Sabbione Nicolás, test.; Barbieri Aldo, sucesión "ab intestato"; Crespi Andrés, Albee de Crespi Magdalena, Uria José Antonio, Peron Mario Tomás, Sors María, Cervone de Filardi Rosalía, Elizalde de Audri María, Prieto José, Gambirassi Bartolomé Alberto, Ducasse de Canet María, Cellia de Di Nápoli María, Filadoro Emilia, Chiappe de Seno María, Ruiz de Alvarez Julia.

La campaña contra la lepra

Su verdadero significado

Un compañero del interior nos ha enviado una carta que contiene interesantes reflexiones sobre un asunto que ha cobrado una actualidad palpitante desde el advenimiento al poder del irigoyenismo: el problema de la lepra.

Se sorprende nuestro compañero de la importancia extrema que atribuye el gobierno nacional a la campaña contra una enfermedad que, aunque verdaderamente espantosa, está muy lejos de causar en nuestro país el número de víctimas que ocasionan la sífilis y la tuberculosis, y se pregunta si toda esa alharaca no obedecerá, en realidad, al propósito de despertar una alarma que justifique la creación del famoso ministerio de salud pública, magnífico presente que, a costa de la nación, ofrendará el señor Irigoyen a su médico de cabecera, doctor Agudo Avila.

La lepra existe en nuestro país, especialmente en el litoral (provincias de Buenos Aires, Santa Fe, Entre Ríos y Corrientes), en la parte este del Chaco y Formosa y en pequeñas zonas — perfectamente conocidas por las autoridades sanitarias — de Santa Cruz, La Pampa, Córdoba y Los Andes. La campaña de profilaxis se reduce, casi exclusivamente, a la adopción de severas medidas tendientes a obtener el aislamiento de los enfermos. Ningún motivo existe, pues, que justifique el alarmismo gubernamental.

Si el poder ejecutivo dedicara a la campaña contra la tuberculosis el mismo entusiasmo de que parece sentirse animado cuando se trata de la lepra, entonces sí que encontraríamos justificadas sus preocupaciones.

La tuberculosis causa anualmente millares de víctimas en todo el país, sobre todo entre los trabajadores, pésimamente alimentados en su mayoría, obligados a vivir en conventillos que son verdaderas pocilgas, y a trabajar en locales que no reúnen ni siquiera las condiciones más elementales requeridas por la higiene.

Y, la campaña contra la tuberculosis necesita, precisamente, para ser eficaz, de una amplia colaboración gubernativa y debiera traducirse en medidas tendientes a mejorar la vivienda obrera, a abaratar los precios de los artículos de consumo a fin de ponerlos al alcance de los trabajadores sin conciencia a dotar a sus fábricas y talleres de todas las comodidades exigidas por la salud de los operarios.

Todo esto constituye un vastísimo plan a cuya realización podría consagrar el gobierno la plétora de energías que demuestra poseer cuando se trata de llevar adelante la campaña contra la lepra. ¿Qué espera, pues, el poder ejecutivo para llevarlo a la práctica?

Es que el gobierno sabe que no obstante las cifras aterradoras con que contribuye a nuestro índice de mortalidad, el público está ya familiarizado con la tuberculosis, y no se asusta demasiado con los peligros que representa esta enfermedad.

Con la lepra, en cambio, no ocurre lo mismo. Pocos son los que se sobreponen al horror que inspira este mal, y es relativamente fácil, por lo tanto, crear en el pueblo un estado de alarma que haga aparecer como plenamente justificada una medida de gobierno tan inútil como sería la creación del famoso ministerio de salud pública.

---

ción de no haber recibido la citación de práctica.

C. A. INDEPENDIENTE LOS HORNOS — Felicita al referee Félix Maffioli por su actuación en la dirección de un partido en el cual intervino el club del epígrafe.

C. SP. FLORES CENTRAL — Informa que no habiendo concurrido el referee oficial designado para dirigir el partido entre el mencionado club y Unión y Progreso, se resolvió de común acuerdo, hacerlo controlar por dos personas de dichos clubs, un período cada uno.

—A la vez solicita la suspensión del partido que el fixture le asigna para el día 9 del corriente contra la cuarta división del club Albión.

REFEREE ARTURO PASQUARIELLO —Informa que por haberse indispuesto mientras dirigía el encuentro entre los clubs Villa Crespo v. Sportivo Olivos, reserva, no pudo darle término.

FUTBOL CLUB UNION Y PROGRESO — Solicita los puntos correspondientes al encuentro que su cuarta división debía sostener contra American, por no presentarse el club American.

El sábado se disputará la final interligas

Federación Atlética de Empleados Nacionales v. Asociación Bancaria

El sábado anterior debió jugarse el partido final del campeonato interligas de fútbol entre los cuadros de la Asociación Bancaria Argentina de Deportes y la Federación Atlética de Empleados Nacionales. Debido a que ese día la Bancaria se encontraba imposibilitada de presentarse en razón de ser primero de mes, pues desde su fundación siempre suspendió los partidos en esa fecha, se vió en la necesidad de ceder los puntos sin pedir cambio de fecha, entendiendo así demostrar disciplina ante la resolución de la Confederación Deportiva Gremial Argentina.

La Federación Atlética de Empleados Nacionales respetando igualmente aquella resolución, ha resuelto pedir a la Confederación, que sentado el principio de disciplina, permita que el partido se juegue, ya que no se perjudicará a terceros y al mismo tiempo que desea demostrar sus sentimientos amistosos hacia la Asociación Bancaria, que se ha visto imposibilitada de presentarse por un caso que se considera de fuerza mayor.

La Confederación, teniendo en cuenta aquellos propósitos ha convenido acceder a la fijación de nueva fecha y a tal efecto se señalará la del sábado 8 próximo, a las 17, para la realización del interesante match.

El árbitro Garigliano dirigirá la brega, secundado por los linesmens Patria y Ferraro.

MOTOCICLISMO

Undécima excursión por la disputa del premio Estímulo 1928 del C. M. N.

Se realizará el 23 en honor de los ganadores del Primaveral

En honor de los ganadores en las distintas categorías del XV Premio Primaveral, Luis A. Porchetto y Andrés Fernández, se llevará a cabo el domingo 23 del corriente la Undécima excursión social del Club Motociclista Nacional por la disputa del Premio Estímulo 1928 hasta la vecina localidad de Las Heras, distante de ésta capital, 170 kilómetros, partiendo los excursionistas desde el local del club mencionado, Moreno 2895, a las 7 horas; siendo su recorrido el siguiente: por Rivadavia hasta Morón, Castelar, Ituzaingo, Merlo, Hornos, Marcos Paz y Las Heras.

La dirección de la excursión ha recaído en las siguientes personas: comisario general, Hugo D. Piccoli; pilotos delanteros, Vicente Di Leonardi y Pedro J. Perelló; pilotos zagueros, Menotti Tomei, Ignacio Gaggero y Camilo Sigrand.

La C. D. ha resuelto que en ésta excursión se realice un programa de atracciones, que consistirá en diversas pruebas motociclistas breves con diversos premios.

CONSCRIPCION DE SOCIOS

En su última reunión la C. D. de la misma institución ha resuelto efectuar una conscripción de socios que comenzará el 1o. de enero de 1929 hasta el 31 del mismo mes, festejando la unión del motociclismo argentino. Durante ésta conscripción se suprime la cuota de ingreso, siendo obligatorio el pago de cinco mensualidades adelantadas o sea un total de de 10 pesos.

DE MERCEDES (Bs. Aires)

"La Vanguardia" y Belgrano, empataron en el encuentro final de la Asoc. Mercedina de Fútbol

DOS TANTOS POR BANDO

El domingo se efectuará el desquite

MERCEDES, 5 — El equipo del club "La Vanguardia" que con tan laudable resultado actuara no ha mucho en la capital con el combinado de la Asociación Juvenil Socialista, acaba de sostener el encuentro anunciado por el final del campeonato de la Asociación Mercedina de Fútbol, con el equipo del club Belgrano.

Desde las primeras horas de la tarde el público en considerable masa acudió al field que bien pronto se vió cubierto por tal cantidad de personas que contadas veces en el curso de estos últimos años ha sido dable observar en las canchas de fútbol de esa ciudad un espectáculo semejante.

Bajo la dirección del juez Gabrielli comenzó el interesante encuentro entre las primeras divisiones de los cuadros, ya nombrados, a las 17.15 horas, alistándose ambos en la siguiente forma:

La Vanguardia: Zaccara; Novelli (V.) y Gazzo; Gogorza, Lotito y Novelli (B.); Ramos, Abinal (E.), Laucia, Abinal (F.) y Ramírez.

Belgrano: Olgiati; Laboudigue y Fernández; Reynoso, González y Botta; Pacce, Solezzi, Pacce, Blanco y Solezzi.

Dió el puntapié inicial el intendente electo de la comuna de Mercedes.

A los diez minutos del comienzo, La Vanguardia anotó el primer tanto de la tarde por intermedio del centro half Pascual Lotito, quien en un tiro cruzado de más de veinte metros de la valla venció las manos del arquero, introduciendo la pelota en la red.

Reanudada la lucha, el juego se desarrolló en forma equilibrada, hasta que consiguió "cortarse" el ala derecha de Belgrano, y en un poderoso tiro de parte de Solezzi igualó posiciones.

Durante el resto del primer período La Vanguardia dominó ampliamente, no consiguiendo, pese a sus fuertes avances, aumentar el score.

En la segunda etapa el juego continuó normal, y cuando se llevaban jugados treinta minutos en centro de Pacce produjo un penal a favor de Belgrano, cuyo tiro correspondiente fué tomado después de diez minutos de paro debido a que el público, entusiasmadísimo, invadió la cancha, siendo desalojado con grandes esfuerzos. Finalmente, Pacce con un potente tiro logró el segundo goal para Belgrano.

Poco después La Vanguardia, atacando con bríos consigue a los 41 minutos igualar posiciones por medio de un paso alto de Pascual Lotito, que aprovechó Abinal, quien fué palmeado en tal forma por el público que sufrió un ligero desmayo. Minutos más tarde finalizaba el disputado encuentro, con el siguiente resultado: La Vanguardia 2, Belgrano 2.

—El domingo 10 se enfrentarán nuevamente los mismos cuadros, reunión deportiva que promete alcanzar lucidos contornos si se tiene en cuenta el interés enorme despertado entre el público aficionado por el último partido del campeonato mercedino de fútbol.

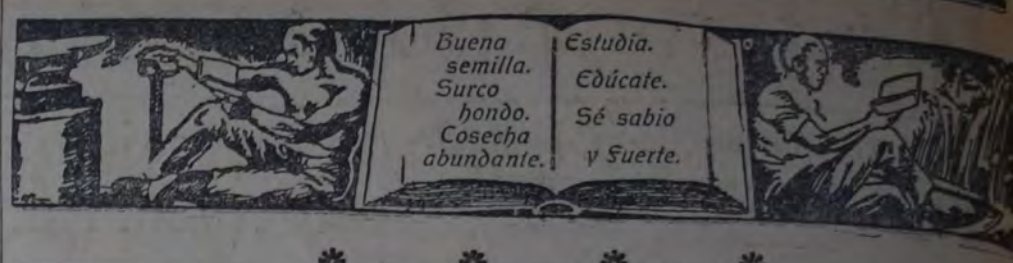

Los mejores libros a los precios más populares

Ultimamente publicados:

LA MONEDA, 1er. tomo de las obras completas de Juan B. Justo (300 páginas) . . . . . $ 2.—

SOÑADORES Y REALISTAS, libro de gran formato, 300 páginas, A. Castiñeiras . . . . . „ 2.—

PAGINAS SOCIALISTAS (210 páginas útiles), Enrique Dickmann . . . „ 1.—

LEYES DEL TRABAJO, nacionales y provinciales, con sus decretos reglamentarios, recop. C. Moret . . . . . „ 1.—

ACABAN DE LLEGAR DE ESPAÑA

Estudio acerca del socialismo científico, por Gabriel Deville . . . . . $ 0.20
Luis Blanc y su tiempo, por Julián Besteiro 0.15
Discursos pronunciados en el mitin de controversia celebrado en Santander el 15 de mayo de 1892, por A. María Coll y Puig y P. Iglesias 0.20
Exhortaciones, por Pablo Iglesias 0.25
Las organizaciones de resistencia, por Pablo Iglesias . . . 0.15
La clase obrera ante la evolución industrial, por Carlos Kautsky 0.15
La teoría y la acción en Marx, por Carlos Kautsky 0.15
Las teorías del salario, por William Oualid 0.15
Catecismo de la doctrina socialista, por Felipe Carretero . . 0.10
Nuevas formas del capitalismo, por Julio Hirsch 0.15
El trabajo en Norte América, por Conrado Lia 0.15
Organización científica del trabajo, por León Blum 0.15
Reflexiones sobre una posible reforma constitucional, por F. de los Ríos 0.15
Sistema moderno de salarios, por E. Hirsch 0.25
La filosofía socialista, por Gustavo Rouanet 0.15
Programa agrario del Partido Socialista Obrero español . . 0.15
La inspección del trabajo, por E. Santiago 0.15
Servicios paritarios de colocaciones, por E. Santiago . . 0.15
El salario en España, por E. Santiago 0.15
El salario en función de la productividad de las empresas, por E. Antonelli 0.15
Jaime Vera y el socialismo, por Juan José Morato . . . 0.25
Discurso sobre el cambio, por Carlos Marx 0.20
Manifiesto comunista, por Carlos Marx y Federico Engels . . 1.—
Historia del socialismo obrero español, por Francisco Mora 1.—
La escuela internacional de verano, por Antonio Atienza . . 0.20
Miseria de la filosofía, por Carlos Marx . . . . . 1.—

DE NUESTRO SURTIDO

TEATRO

FORTUNATO, de Serafín y Joaquín Alvarez Quintero . . . . . $ 1.—
EL DESTINO MANDA,
EL COLLAR DE ESTRELLAS
LA VERDAD, de Jacinto Benavente. Las tres obras en un tomo . . 2.50
LOS SOÑADORES,
EL MALON BLANCO,
NO MATARAS, de V. Martínez Cuitiño. Las tres obras en un tomo 2.50
LA FIERA DOMADA,
LA DUODECIMA NOCHE,
MUCHO RUIDO PARA NADA, de Shakespeare. Las tres obras en un tomo . . . . . 1.—
COMEDIAS DESAGRADABLES, de Bernard Shaw 2.50
LOS DERECHOS DE LA SALUD,
EN FAMILIA,
MONEDA FALSA, de Florencio Sánchez. Las tres obras en un tomo . . 1.20
SEMILLAS DE LUZ (cinco ensayos teatrales) de Antonio F. Marcellino 2.50
EL COMPLOT DEL SILENCIO,
EL SEÑUELO,
EL PECADO ORIGINAL,
A LIQUIDAR TOCAN, de César Iglesias Paz. Las cuatro obras en un tomo . . 1.—

. . . . . de . . . . . de 1928.
Compañero administrador de "La Vanguardia",
Rivadavia 2150 — Buenos Aires.
Adjunto remito recorte del aviso publicado en . . . . . de hoy titulado "Librería y Editorial".
Envío igualmente la suma de $ . . . . . importe de los ejemplares de libros y folletos marcados con X, que me remitirá por correo.
Saludo a usted cordialmente.
Nombre y apellido . . . . . .
Domicilio . . . . . .

ULTIMAS NOVEDADES

APARECIO

EN LOS ESTADOS UNIDOS (apuntes escritos para un periódico obrero). 87 páginas, 2a. edición. Un notable trabajo del maestro Justo (observación atenta, descripción bellísima, estilo perfecto). Precio excepcional de cada ejemplar . . . . . $ 0.20

NUESTROS AUTORES

JUAN B. JUSTO — La obra parlamentaria . . . . . $ 0.50
—Internacionalismo y patria 1.50
—Socialismo . . . . . 1.—
—¿Crisis ganadera o cuestión agraria? 0.20
—La teoría científica de la historia y la política argentina 0.20
—La cooperación libre . . . 0.10
—La cooperación obrera . . . 0.10
—Programa de acción para las juventudes socialistas 0.10
—El conflicto universitario de Córdoba 0.10
—El Partido Socialista en la República Argentina 0.20
—El programa socialista del campo 0.10
—La cuestión agraria 0.20
—El socialismo argentino . . 0.10
—El impuesto sobre el privilegio 0.10
—Economía, valor, interés . . 0.10
DEL VALLE IBERLUCEA — La crisis y el presupuesto . . 2.50
—La guerra europea y la política internacional 1.50
—La cuestión internacional y el Partido Socialista 1.50
—El censo y la representación parlamentaria 0.50
—Protección industrial y explotación capitalista 0.20
—Los jesuitas y el regalidio 0.20
—El fósforo blanco en la industria 0.10
—Las leyes de excepción (de residencia y defensa social) 0.10
—Las cortes de Cádiz . . . 0.50
—Los diputados de Buenos Aires en las cortes de Cádiz y el nuevo sistema de gobierno económico de América . . . . . 4.—
ADOLFO DICKMANN — El socialismo y el principio de nacionalidad 0.30
—Conciliación y arbitraje en los conflictos entre obreros y patrones 0.20
—Contra el juego 0.20
MARIO BRAVO — La revolución rusa y la constitución de la república socialista federativa de los soviets 1.50
—Capítulo de legislación obrera. Un tomo de 214 páginas conteniendo las discusiones de mayor importancia habidas en los últimos años en el congreso de la nación . . . . . 2.—
—Sociedades cooperativas . . 2.—
—Derechos cívicos de la mujer. El código. Los proyectos. La ley . . . . . 1.—
—La ciudad libre 1.50
—Cuentos para los pobres . . 2.—
JUAN JAURES — Conferencias pronunciadas en Buenos Aires. Prólogo de Juan B. Justo 1.50
—Acción socialista. Dos tomos . . . . . 1.—
CARLOS MARX — El capital. Traducción de J. B. Justo 1.—
—Precios, salarios y ganancias 1.50
—Miseria de la filosofía . . . 1.50
—El materialismo histórico. Exposición e interpretaciones 1.50
ALFREDO L. PALACIOS — La universidad nueva 1.50
—El nuevo derecho 1.50
—La fatiga y sus proyecciones sociales 1.50
—Universidad y democracia 0.50
—Legislación obrera 0.50
VICTORIA GUCOVSKY — Tierra adentro . . . . . 2.—
JOAQUIN COCA — Socialismo, defensa nacional y paz . . . 0.50
JUAN ANTONIO SOLARI — Cosas y tipos 0.50
—La obra necesaria 0.50
—La acción social de los ingenieros 0.50
—El gobierno municipal en la provincia de Buenos Aires . 0.50
—Las fuerzas socialistas en la provincia de Buenos Aires. El primer concejal socialista 0.50
CAROLINA MUZILLI — Por la salud de la raza 0.50
—El divorcio 0.50
—El trabajo femenino 0.50
SALOMON WAPNIR — Crítica positiva 1.50
—La sombra inmaculada . . . 1.—
MARTIN CASARETTO — Fuegos juveniles 0.50
FRANCISCO CUNEO — Estudios administrativos 0.50
FEDERICO ENGELS — Origen de la familia, de la propiedad y del Estado 2.50

HISTORIA

WELLS — Breve historia del mundo . . . . . $ 1.—
J. MALET-J. ISAAC — Historia contemporánea . . . . . 1.—
—Historia de Oriente 1.50
—Historia de Roma 1.50
—Historia de Grecia 1.50
—Historia de la Edad Media 1.50
—Historia de los tiempos modernos 1.50
SEIGNOBOS — Historia de la civilización en la Edad Media 1.50
—Historia contemporánea . . 1.50
—Historia antigua 1.50
MASPERO — Historia de los pueblos de Oriente . . . . . 1.—
—En tiempos de Ramsés . . 1.—
GUIRAUT — Vida de los griegos . . . . . 1.—
—Vida de los romanos . . . 1.—
LANGLOITS — Historia de la Edad Media 1.50
MORALES — Leyendas de la India 2.50
MANSILLA — Indios ranqueles 2.—
LAVISSE y RAMBAUD — Novísima historia universal. Traducción de Blasco Ibáñez. 14 tomos a $ 5 cada uno . . 70.—
M. DE VEDIA y MITRE — Historia argentina . . . . . 4.—
ESCOBIO FELIX — La civilización en Grecia . . . . . 3.—
VERNAU — Historia de la Edad Media y precolombina 4.—
H. STEUDING — Mitología griega y romana . . . . . 2.—
J. HUMBERT — Mitología griega y romana . . . . . 1.—
A. MORET-G. DAVY — La evolución de la humanidad . . 4.—
AMEGHINO FLORENTINO — La antigüedad del hombre en el Plata . . . . . 2.—

EL HOMICIDA CANSIDO FUE DETENIDO

Personal de la sección Seguridad personal detuvieron ayer a Juan Carlos Cansido, argentino, de 22 años, que el 23 del mes pasado se evadió del hospital Florito, donde se hallaba en asistencia.

El detenido es un sujeto de pésimos antecedentes, y el 13 de marzo último atacó a varios representantes de la policía de Matanza, hiriendo al oficial Ricardo Masón y matando al agente Manuel Ruiz. Cansido resultó herido de bala en la nuca y axila derecha.

La captura se efectuó en la calle Río Negro 4198. El detenido trató de atacar a los empleados policiales con un cuchillo de grandes dimensiones.

FALLECIMIENTO DE UN ACCIDENTADO

En la madrugada anterior dejó de existir en el hospital Alvarez, Rafael Macialdi, italiano, de 37 años, casado, domiciliado en la calle Ramón L. Falcón 3417.

Macialdi había sido arrollado por el auto de alquiler 1596, frente al número 7982 de la calle Rivadavia.

El conductor del vehículo Segundo Villar, se encuentra detenido en la comisaría 36a.

HOMBRE MUERTO POR UN OMNIBUS

Pudo evitar ser arrollado por dos, pero el tercero le dió muerte

Poco después de medianoche de ayer un omnibus causó la muerte de un transeúnte.

Luis Bruno, argentino, de 37 años, casado, carretero, domiciliado en la calle Yerbal del Entre 2036, sufrió una caída [illegible]

FUE IDENTIFICADO EL HOMBRE ASESINADO EN LA PLAYA DE QUILMES

Empleados de la sección Seguridad personal, de Investigaciones, [illegible] identificar al hombre que el día [illegible] reció asesinado en la playa de Quilmes.

De las averiguaciones practicadas se pudo establecer que la víctima se llamaba Carmelo Vergara, soltero, de 20 años, con [illegible] cia en el país, [illegible].

La policía de la capital [illegible] de Quilmes, la que [illegible] a fin de descubrir al autor [illegible] del asesinato de Vergara.

[illegible] ta una oficina de correos [illegible] saber enviado su telegrama [illegible] parientes, [illegible] mismo de su grave [illegible].

Al prestador Isaac [illegible] zada en la esquina de [illegible] Entero y 14 de Noviembre [illegible] punto de [illegible] milos de la comisaría [illegible].

La [illegible] se ha [illegible] un comisario [illegible] La Central a cargo [illegible] mental argentino [illegible] diendo evitar que [illegible] tribuyó al pavimento [illegible] rrido por la [illegible] la, [illegible] Francisco [illegible] de la [illegible].

Teatros :: Conciertos :: Cinematografía

EL CONJUNTO DE LEOPOLDO SIMARI

DEBUTARA HOY EN EL SMART

En el teatro Smart, donde ayer puso fin a su actuación el conjunto de Marcelo Ruggero, se presentará esta noche la compañía nacional de comedias y sainetes que dirige Leopoldo Simari, teniendo a Tomás Simari como primer actor.

Constituyen el programa inaugural, la reposición del sainete en tres cuadros de Mario Folco, "El Casamiento de Chichillo", y el estreno de una pieza en tres actos de A. Ballesteros y C. Ramírez titulada "Voy derecho a Carpanta", que figura en los programas con el calificativo de "Aventuras Tragicómicas".

La temporada se desarrollará a precios populares.

HERMINIA MANCINI

EMPRENDERA UNA JIRA POR EL INTERIOR

La Compañía que encabeza la actriz de carácter Herminia Mancini actuará esta noche en el cine-teatro Modernas, de la calle Corrientes.

Una vez finalizada su breve actuación en esta sala, el conjunto emprenderá una larga jira por el interior, para que se iniciará en Rosario.

REAPARICION Y ESTRENO EN EL POLITEAMA

LA OPERETA "CIN-CI-LA"

De acuerdo a lo que hemos venido anunciando, reaparecerá esta noche en el teatro Politeama la compañía máxima de operetas que encabeza el actor cómico Salvador Siddivó.

En el cartel de la "rentrée" anuncia figura una novedad absoluta para Buenos Aires. Trátase de la opereta, en tres actos, de los maestros Lombardo y Ranzato, titulada "Cin-ci-la".

MOYANO-ABRAIN

DEBUTARA MAÑANA EN EL ARGOS

Encabezado por los artistas María Abrain y Máximo Moyano ha formado un nuevo conjunto nacional de género chico, que mañana debutará en el cine-teatro Argos.

A más de los mencionados artistas, figura en el elenco Marta Peña, Ernesto Podestá, Esther Lino, Ana Gómez, Gloria Gurmandi, Alcira Rojas, Pedro Abrain, Héctor Cuore, Nicolás Pugliese, Manuel López, Carlos Ramírez, Augusto Mendoza, Lino Rodríguez, Antonio Pomponio y Juan Martinelli.

NUEVO CONJUNTO DE REVISTAS

DEBUTARA MAÑANA EN EL VERANO

Mañana debutará en el teatro de verano un nuevo conjunto de revistas y variedades, a cuyo frente figuran Laura Hernández y Adolfo Pisano.

En el cartel inaugural figurarán las revistas: "El verano es una papa", "El barrio está de fiesta" y "Oiga, que da un bombón?

En el elenco figuran los siguientes artistas:

"Vedette", Laura Hernández; estilista y cancionista criolla, Rosa Hugo; primer actor y director, Adolfo Pisano; maestro director, Ricardo Vergara; segundas tiples y bailarinas: Dora Martini, Margot Loblet, Dora Petrano, Adolfina Sanguinetti, Irma Gregorio, Juana Díaz, Teresa Blanco y Marujita Pilar; actores: Jesús Gómez, Alberto Relia, Jorge Gamero y Carlos Torres.

ESPECTACULOS

TEATROS

NACIONAL — Compañía Carcavallo. — A las 18.15 y a las 23.15: Los cazadores. A las 21: La rosa de hierro. A las 23.15: En la escuela de los zonzos. $ 1.50 por sección.

BUENOS AIRES — Compañía Muiño.— A las 18.15 y a las 23.15: Flores naturales. A las 21: El padre Liborio. A las 23: La palanca. Plateas, $ 1 sección.

NUEVO — Compañía Ernesto Vilches.— A las 17.30 y a las 22: En la sombra del harén. Plateas, $ 4.

SMART — Compañía Leopoldo Simari. A las 18.15 y a las 22.15: El casamiento de Chichillo. A las 23.15: Voy derecho a Carpanta. Plateas, $ 0.80 por sección.

AVENIDA — Cine y variedades. — A las 14.30, a las 21.30 y a las 23.15: Aires de Galicia y Asturias. Canciones de España. Plateas, $ 1.50 sección.

POLITEAMA — Compañía Siddivó. — A las 21. Cin-ci-la (estreno). Plateas, $ 1.

LYRICO — Compañía de revistas. — A las 18.30, a las 21.30 y a las 23.15: Noches de pecado. A las 22.30: El cuerpo de la mujer desnuda. Plateas, $ 1 sección.

APOLO — Compañía J. Casamayor. — A las 3.30 y a las 22.15: ¡Ay mamá! Esta noche aquélla! A las 21.15: Giovanni y Cía. A las 23.15: Cien pesos para un viudo. Plateas, $ 1 por sección.

MARCONI — Compañía napolitana. — A las 21.30: "Libertinismo"... Plateas, $ 1.50.

COMEDIA — Compañía A. L. Barretta. A las 18.15: Los cadetes de la reina. A las 21.15: La reina mora. A las 23.15: La alegría del barrio. Plateas, $ 1 por sección.

EL PARQUE — Compañía argentina. A las 18.30: Las 3 infantes. A las 21: Esconde amor (estreno). Plateas, $ 1.50 y 2.

MUNDO — Compañía Actores Unidos. — A las 18.30 y a las 22: El último. A las 21: Caín. A las 23: Orán.

VARIEDADES

GRAN RAVIO — Maipú 756. — Music-hall. — A las 21.45: Debut de Derkas, una artista de arte, con lujoso vestuario, en el cuadro Blanco y Negro, dirigida por Fernandez, con 25 profesores y 3 de color. Desde mañana todas las noches y a las 18.30.

PARQUE JAPONES — Leandro N. Alem y Arroyo. Atracciones al aire libre. — A las 20, Gran Salto de Dolores, de 72 años, ejercicios a gran altura. Remates. The Alegrasos. Boxeo. Concierto y cine. Entrada $ 1, niños 0.50, que se reembolsan.

LA TEMPORADA DEL SMART

FINALIZO ANOCHE

Con la función de anoche, que fué a beneficio de los actores Cordido, Fernández, Pastore, Bonatti y Enriquez, puso fin a sus actividades artísticas (?!) en el teatro Smart la compañía nacional encabezada por Marcelo Ruggero.

En el transcurso de su temporada, de un mal gusto único en lo que se refiere a la calidad de obras estrenadas, se dieron a conocer las siguientes novedades:

Marzo 9: "El mago de Nueva Pompeya", de Edmundo Bianchi; "El que nace puntiagudo, no puede morir cuadrao", de Florencio B. Chiarello. Marzo 23: "5 por 8, 40, te espero en la lechería", de Carlos R. Paoli. marzo 30: "El náufrago Vicenzo", de Octavio P. Sargenti. Abril 12: "Hopa, hopa, hopa!", de C. Schaffer Gallo y Juan Fernández. Abril 19: "Gringo, pero buen sastre", de Mario Folco y Juan F. Mazzarone. Mayo 3: "Metejón, berretín y Cía.", de César Ratti y Juan Bruno. 11: "En la timba de la vida", de Carlos P. Cabral y Juan A. Carusso. 23: "El teniente Peñaloza", de Alberto Vacarezza. Junio 1: "Un tipo que gusta a las mujeres", de Julio F. Escobar. 28: "Locos de remate", de Octavio P. Sargenti. Julio 26: "Se necesita un embajador", de Manuel Sofovich y Eliseo Gutiérrez. Agosto 11: "Nos cayó de arriba un cura", de Alberto Ballestero y Antonio De Bassi. Octubre 10: "El milagro de Peppino", de Florencio Chiarello. 30: "El infierno de Dante", de Rafael M. Cabrera. Noviembre 6: "Hoy irasmite el Abuelito", de Carlos E. Ossorio y Antonio Botta; 16: "Querencia", de Mario Rada. 20: "Hoy debuta Bracamán", de Julio Manazes. 23: "El hombre que pega a las mujeres", de Julio F. Escobar. 30: "Moneda corriente", de Bertonasco y Martignone.

Este conjunto debutará esta noche en el teatro Odeón, de Rosario, en cuyo escenario actuará hasta el 6 de enero próximo.

CONCIERTOS

ASOCIACION WAGNERIANA

Dará hoy un recital de piano en la Asociación Wagneriana, Herberto Paz, quien se ajustará al siguiente programa:

Concierto para órgano (transcripción de Zadora), de Guillermo Friedemann Bach; Sonata en re mayor, de Mozart; Jeunes filles au jardin, de Monpou; Albaicin, de Albéniz; Prelude en la mayor, Les collines d'Anacapri y L'isle joyeuse, de Debussy; Mazurka en la menor, Nocturno en do sostenido menor, Nocturno en si maor, y Scherzo en do sostenido menor, de Chopin.

CONSERVATORIO BEETHOVEN

Esta noche se efectuará en el salón "Prince George's Hall", con el concurso de la profesora de declamación Rosario Beltrán Núñez, un concierto de alumnos del Conservatorio Beethoven, para el cual se ha preparado el siguiente programa:

Primera parte. — Piano. Vals en mi menor, Chopin, por Héctor Roque Barletta; violín: A una rosa, Seybold, por Yolanda Mochi, piano: a) Scherzino, Schumann, por Carmen Esther Mollo; b) Capricho op. 12, Schumann, por María Cristina Mollo; piano; a) Novelleta, Schumann, por Inelminda Bruno; b) Impromptu en fa sostenido, Chopin, por Trinidad Otegui. Violín: Berceuse, Neruda, por Eduardo González; piano: a) Danse burlesque, op. 10 No. 3, Da Venezia, por Angelita Bedio Molini; b) Papillon, O. Olsen, por Margarita Vardaro; arpa: Impromptu, Tedeschi, por Carlota Bogni; piano: Rondó Caprichoso, Mendelssohn, por María Elena Longo; Violín Chaconne, Vitali-Charlier, por Alberto Berra; declamación a) Mi novia, de Fernán Cisneros; b) Retroto, de José María Lagos; c) El parque de los suicidas, de Arturo Capdevila, por Rosario Beltrán Núñez; violines: a) Air, Matthson-Burmester; b) Gavotte en Rondeau, Lully-Elman.

Segunda parte. — Piano: a) Sonata "La Patética" (tercer tiempo), Beethoven, por América Angélica Morra; b) Polonesa, Chopin, por Celestina Sacchetti; violín: Aires gitanos, Sarasate, por Maraí Luisa Vanoni; piano: a) Impromtu, Martucci, por Emma Paternoster; b) Jeux d'enfants, Burgmein, por Rosita Tremps; arpa: Vals de concert, Hasselmans, por Dora Costa Dellepiane; piano: a) Fantasía Impromptu, Chopin, b) Passacaglia, op. 40 No. 10, Longo, por María Enriqueta Mattia Caballero; c) Papillon, O. Olsen, por Dora Costa Dellepiane; piano: Symphonie Concertante, Alard, por María Luisa Vanoni y Alberto Berra; piano: a) Confusión de un sueño, op. 12, de Schumann, por Elsa Chialvov; b) Cavalieri arabi, Palumbo, por Ena Emma Schlavo; arpas: a) Gavotte, Gluck; b) Patrulla, Tedeschi, por Manuela Arnó, Marta Berraondo, Carlota Bogni, Rosa Borea, Amelia Canevari, Cora Carlé, Dora Costa Dellepiane, Estela Lotti Gallardo, Reta E. Mulcahy, Luisa Tocco; conjunto: Ave María, Mascagni, por el coro, arpas y violines.

BENEFICIO EN EL NACIONAL

SE REALIZARA PROXIMAMENTE

A total beneficio de la caja de previsión social de la Asociación argentina de autores y compositores de música, se realizará el 21 del corriente, en el Nacional, una velada extraordinaria.

Además de la compañía que actúa en este teatro, prestarán su concurso:

Enrique Muiño, Marcelo Ruggero, Ana Palmeiro, Olinda Bozán, Libertad Lamarque, Sofía Bozán, Charlo, Ignacio Corsini, Marambio Catán, Pelaia-Italo con sus guitarristas Orlando y Despósito; Magaldi-Noda con sus guitarristas, Ruiz Acuña con sus guitarristas, Trío Gedeón, Enrique Delfino, el humorista del piano, la orquesta típica de 30 profesores, integrada por los elementos más destacados de la capital. Dirigirán la orquesta Francisco Canaro, Roberto Firpo, Juan de Dios Filiberto, Luis Teisseire, Francisco Lomuto y Pedro Maffia.

MONY HERMELO

LA JOVEN Y ESTIMABLE RECITADORA MONY HERMELO, QUE ayer, bajo los auspicios de la "Asociación filarmónica de Buenos Aires", ofreció una audición poética sumamente interesante.

Notas cinematográficas

"El pierrot fantasma".

"El pierrot fantasma", que es una de las próximas producciones cinematográficas que dará a conocer en ésta Gloria América Film, es una película que se aparta de los moldes comunes, tanto por su desarrollo como por el plantel de intérpretes que en ella intervienen.

Harry Piel, que a su cargo tiene no solo el papel de protagonista, sino que también ocupó la silla de director, tuvo como estrella a Lona Karolewna, que, como se sabe, a raíz del trabajo que desarrolló en esta película fué contratada por los productores americanos.

Dary Holm, que es otra de las artistas más sobresalientes de Europa, además un buen plantel de actores y actrices que se han ajustado a las psicologías de sus papeles, poniendo en los mismos gran cariño e interés.

Esta hermosa obra es un romance de amor donde un joven se lanza tras la conquista del mundo, que soñó a través de los libracos apergaminados de guerras y de caballerías, y como un D'Artagnan muy del siglo XX se dirige hacia la conquista, siendo premiado por el amor, que lo recompensa con la felicidad futura.

Soñador y aventurero, el joven abandona la casa de sus mayores, sin más compañera que su guitarra, que en las horas tristes, allá en la soledad de los los blancos picos de los Alpes, le hace olvidar sus penas.

Más llega por fin el día anhelado en que consigue por fin la aurora de la dicha, que lo lleva hasta la mujer que soñara.

Accidentes e incidentes con fortuna

Aquello de "no hay mal que por bien no venga" se comprueba a menudo con los afortunados accidentes que ocurren frecuentemente en Holliwood.

En efecto, más de un artista ha sido elegido en los estudios para determinado papel o encontrado la oportunidad de hacerse notar gracias a un accidente, a veces trivial, otras serio.

Tal vez el más reciente, es el caso de Ralph Forbes, el joven actor inglés que se conquistó un triunfo en "Beau geste", que apareció con Lon Chaney en "Mr. Wu", y últimamente en "La ceguera del oro".

Hace varios años, cuando era todavía estudiante en Benstone College, Staffordshire, Inglaterra, el joven Forbes resbaló en el campo de fútbol con tan mala suerte, que en su caída le alcanzó en el rostro la bota de otro de los jugadores. Este accidente le dejó una larga cicatriz en la mejilla.

Sin embargo, esta cicatriz fué en gran parte la causa de que obtuviese uno de los papeles más importantes del año.

El director Niblo se ocupaba en el reparto de "El enemigo", la nueva película de Lilian Gish, y buscaba para el papel de galán joven a un actor que no sólo fuese capaz de interpretar aquella parte, sino que tuviese además un tipo decididamente teutónico. No había duda respecto del talento de Forbes, pero Niblo no lo conocía personalmente y, sabiendo que era inglés, rehusó siquiera tomarlo en consideración para dicho papel.

"Necesito un actor que tenga el tipo y la apariencia del austriaco que Channing Pollock tuvo en su mente al crear su personaje", decía. "Ningún inglés puede tener aspecto suficientemente teutón para lo que yo quiero expresar."

Poco después, sin embargo, tuvo ocasión de conocer a Forbes y cambió inmediatamente de opinión. En efecto, la cicatriz en la mejilla le imparte un aire marcadamente teutón, ya que es sabido que muchos hombres en Austria y Alemania tienen esas cicatrices como resultado de sus juegos cuando estudiantes. El accidente del campo de fútbol vino a ser uno de los incidentes más afortunados de mi vida, declara Forbes.

El papel de Carl en "El enemigo" es una parte que ha valido al actor inglés la admiración de todos los galanes jóvenes de los estudios.

Forbes no es, con todo, el único actor de la pantalla a quien los accidentes hayan traído buena suerte. Eleanor Boardman debe su carrera a lo que por un tiempo consideró ella un tremendo desastre.

Boardman era cantatriz, y sólo pensó en entrar al cinema cuando un serio ataque de grippe la privó por completo de su voz.

James Murray, que aparece con Eleanor Boardman en el vigoroso cuadro de la vida diaria que King Vidor ha filmado en "El mundo marcha", debe también su posición en el cinema a un accidente.

Regresaba cierto día de buscar infructuosamente trabajo como "extra" en los estudios cuando se desencadenó una violenta tempestad de rayos y lluvia que lo dejó en un momento calado hasta los huesos.

King Vidor, que pasaba en su automóvil, vió al joven correteando en la lluvia y le ofreció llevarlo a Culver City.

Murray aceptó reconocido; y sus maneras y conversación cayeron de tal modo en gracia a Vidor que le sugirió que fuese al día siguiente a su estudio donde le haría tomar algunas pruebas para la pantalla.

Las pruebas resultaron excelentes, tan satisfactorias a la verdad, que los directores hicieron firmar a Murray un largo contrato bajo el cual se le adjudicaban los papeles principales en "El mundo marcha", "En el viejo Kentucky", y, con Jean Crawford, en "Rose Marie".

Gertrude Olmstead, que desempeña la parte de ingenua en "Educando a papá", con Marie Drecsler y Polly Moran en los papeles cómicos, debe asimismo su carrera en el cinema a un imprevisto accidente ocurrido hace varios años.

En el estudio donde Gertrude se había hecho retratar quedaron algunas de sus fotografías, una de las cuales fué incluída por equivocación en un paquete que el fotógrafo remitía al jurado de cierto concurso de belleza celebrado en los Elks. Gertrude Olmstead obtuvo el premio, con gran sorpresa suya y de su madre, pues no había tenido la menor intención de entrar en el concurso.

A consecuencia de ello obtuvo, sin embargo, una prueba para la pantalla con resultados tan satisfactorios que la joven hubo de firmar inmediatamente un contrato para trabajar en el cinema.

Cuando se disolvió hace muchos años la compañía de opereta en que trabajaba Lon Chaney, él lo consideró un terrible infortunio.

No obstante, si la empresa no hubiese fracasado, Lon Chaney nunca habría pensado en entrar al cine ni habría llegado a ser jamás, por lo tanto, el ídolo de las muchedumbres.

La primera película de Tim McCoy alcanzó éxito enorme debido a un penoso accidente.

Terminado apenas la producción de "War paint", el primer drama de aborígenes que hizo para la Metro Goldwyn Mayer, McCoy principió a trajar en otra película de aventuras.

La compañía estaba acampada en las Black Hills cuando se verificaba en aquel distrito la persecución de los bandoleros que habían asaltado la Pacific Mail.

McCoy y sus indios fueron llamados a prestar servicios como fuerza de policía; y mientras perseguían a los bandidos uno de los indios disparó accidentalmente su rifle. La bala alcanzó a McCoy en la oreja, causándole una dolorosa herida y varias quemaduras de pólvora.

Sin embargo, tanto se difundió la noticia de este accidente, y tanto interés despertó en el público por sus novelescas circunstancias, que sirvió de anuncio extraordinario para "Warpaint" y la película hizo tal sensación que McCoy quedó consagrado como una de las pricipales estrellas de los dramas del oeste.

Greta Garbo tropezó en un alambre al salir del escenario del teatro Real dramático de Estocolmo, Suecia.

Aunque ella se mortificó inmensamente, por entonces, por su torpeza — porque Maurice Stiller, director cinematográfico, estaba entre la concurrencia y Greta quería hacerle buena impresión — este pequeño incidente fué indirectamente la causa de su entrada en el cinema. Stiller, a quien había llamado la atención el trabajo de la joven sueca, no podía encontrar su nombre en el programa.

"¿Cómo se llama la muchacha que tropezó al salir de escena?" preguntaba a todo el mundo. Por fin alguien le dió la información deseada, y él buscó entonces a Greta Garbo, dándole el papel de heroína en "The atonement of gosta Berling", película que decidió a Louis B. Mayer, a traer a la nueva artista y a Lars Hanson a los Estados Unidos.

COMITE JUAN A. LUONI

MAÑANA VIERNES 7 DE DICIEMBRE. a las 21 hs.

EN EL SALON DE LA

CASA DEL PUEBLO

RIVADAVIA 2150

Una velada popular con el programa siguiente:

PRIMERA PARTE — Audición por la Electrola.
SEGUNDA PARTE — El grandioso film dramático en 9 actos, interpretado por el genial artista Kernett Harlan, titulado:

"LA VIDA POR UN HOMBRE"

Compañero: Es un deber concurrir con su familia a esta velada, cuyo producto íntegro es a beneficio de la amortización de la deuda CASA DEL PUEBLO.

ENTRADA LIBRE — OBOLO VOLUNTARIO

Lunes 10 de Diciembre:
"EL NEGRO BLANCO", por Nicolás Rinsky, 7 actos.

DEBUTO LA COMPAÑIA DEALESSI

EN EL FENIX, DE FLORES

En la función vespertina de ayer, en el cineteatro Fénix, de Flores, hizo su presentación ante ees público la compresentación ante ese público la comactuó recientemente en en el Liceo, encabezada por la estimable actriz cómica Pierina Dealessi.

El debut en el Fénix se llevó a cabo con "Mamá está cabrera", "Pibe recién nacido, se necesita" y "El clásico del amor", anunciándose para hoy "Doña Perfecta Franqueza", comedia de Federico Mertens y Nicolás de las Llanderas.

La actuación de la compañía Dealessi en la mencionada sala se prolongará durante algunas semanas.

LA COMPAÑIA DIALECTAL DEL MARCONI

Como ya anunciamos, hoy reaparecerá en esta sala la compañía napolitana dirigida por el primer actor Ernesto Bove, después de una interrupción de tres días, debido al cambio de empresa. La obra, no apta para señoritas, "Libertinismo", o "La octava noche de matrimonio", figurará en el cartel de hoy.

Para mañana prepárase un gran festival en honor y beneficio de los primeros actores del conjunto, Luigi Della Guardia y Ester Odoven Poupée, en la que, además de la obra napolitana "Miseria e nobilitá", figura un extenso acto de variedades, a cargo de los beneficiados y melodistas napolitanos contratados especialmente por la empresa.

LA TEMPORADA DE ERNESTO VILCHES

FINALIZARA EL DOMINGO

Con las funciones anunciadas para el domingo próximo, finalizará su temporada en el Nuevo, la compañía de Ernesto Vilches, que hasta esa fecha continuará representando la cinematográfica comedia de Besnard, "En la sombra del harem".

Desvinculada temporalmente de su primer actor y director — pues Vilches piensa descansar hasta mediados de enero — la compañía ofrecerá algunas representaciones en un escenario que, hasta la fecha, no ha sido determinado.

Es muy probable que luego el conjunto, reincorporado ya a él Ernesto Vilches, actúe en el 18 de Julio, de Montevideo.

COMPAÑIA LIRICA ITALIANA

ACTUARA EN EL ONRUBIA

Bajo la dirección del maestro Emilio Capizzano, y a base de elementos locales bien conocidos por nuestro público, se está organizando una temporada lírica popular, cuyo debut en el Onrubia ha sido fijado para el sábado.

Completarán el elenco treinta y cinco coristas, otros tantos músicos y un discreto cuerpo de baile.

Figuran en el repertorio "Carmen", "Gioconda", "Fra Diavolo", "Rigoletto", "Boheme", "Tosca", "Aida", "Caballería Rusticana", "Pagliacci", "Manon", "La Forza del Destino", "Traviata", "Il Trovatore", "Il Barbiere di Siviglia" y otros.

SOCIEDAD DE ARTE SINFONICO

PROXIMO CONCIERTO

La Sociedad de arte sinfónico que recientemente ha fundado y dirige el maestro Aaron Klasse realizará el 16 del corriente, a las diez horas, un nuevo concierto en el teatro Cervantes.

En el programa formulado se han inscripto obras de Mozart, Borodine, Gillet, Sarasate y Alberto Williams, siendo de esperar que esta nueva audición alcance el mismo legítimo suceso que obtuvo el concierto inaugural.

ROBERTO CASAUX

PARTIRA EN BREVE PARA EUROPA

Roberto Casaux, cuya temporada en el Urquiza, de Montevideo, finalizará con las funciones del domingo próximo, se apresta a emprender su anunciado viaje a Europa, en compañía de su esposa, Esperanza Palomero.

Luego de una breve visita a esta capital, para arreglar algunos asuntos pendientes, Casaux se embarcará en el "Duilio", rumbo al viejo mundo, el jueves de la semana venidera.

LA JIRA DE PARRAVICINI

EL VIERNES DEBUTARA EN BAHIA BLANCA

Después de haber actuado con buen éxito en La Plata, la compañía que encabeza el actor Florencio Parravicini se apresta a debutar el viernes en el municipal de Bahía Blanca, con la pieza "En Villa Bonete ha donado un coheto".

De allí, el citado conjunto pasará a Montevideo, donde ofrecerá una breve temporada.

Se dice ahora que como la compañía de Eva Franco iniciará en marzo su temporada en el Liceo, el elenco de Parravicini deberá presentarse en otro escenario, probablemente el San Martín.

ESPECTACULOS

VARIEDADES

EMPIRE THEATRE — Corrientes y Maipú. Todos los días tarde y noche, variado programa cinematográfico.

SKATING FLORIDA — Florida 150. Todos los días, secciones de mañana, tarde y noche.

CINEMATOGRAFOS

CINE SUIPACHA — Suipacha 442. Tres grandes orquestas: clásica, jazz y típica.

CINE LOS ANDES — Boedo 781. U. T. 4223 Mitre. Orquestas clásica, jazz y típica.

CINE MODERNO — Boedo 939. U. T. 4933 Mitre. Orquestas típica y jazz band.

SOLIS — B. de Irigoyen 1453. U. T. 2721 Buen Orden. Tres notables orquestas. — Hoy: Calles de Shanghai; Volante y Garantela; Nervios y agallas; En nombre del amor. Tarde completa, $ 0.30; noche, 0.40.

JORGE NEWBERY — B. de Irigoyen 1439. Funciones diarias tarde y noche. — Hoy: Abierto toda la noche; El cónsul yanki; El paraíso de los solteros. Exito de la troupe de Felipe Pangazzi. Tarde completa, 0.30; noche, 0.40.

CINE ESTRELLA — Cabildo 3959. —

CINE SAAVEDRA — Cabildo 3816. —

CINE DEVOTO — Nueva York 3216. — Sábado: El corazón de una nación, por George Sidney, Patsy Ruth Miller y George Lewis.

STANDARD — Corrientes 2067. Funciones tarde y noche, con dos orquestas.—

SELECT BUEN ORDEN — Bernardo de Irigoyen 1521. Funciones tarde y noche.

CINE PABLO PODESTA — Rioja 2045. Funciones tarde y noche todos los días.

NACIONAL PALACE — San Juan 2461. U. T. 1525 Cuyo. Dirección, Glückzmann.

CINE GLORIA — Avenida de Mayo 1231. Continuado desde las 14 a las 19.30 todos los días y domingo de tarde.

CINE ETOILE — Corrientes 2659. Funciones diarias tarde y noche.

CINE ELECTRIC PALACE — Lavalle 826. Tres grandes orquestas. Funciones tarde y noche todos los días.

CINE PARAMOUNT — Lavalle 843. Funciones tarde y noche.

CINE CRISTAL PALACE — Corrientes 1540. Funciones tarde y noche.

CINE RENACIMIENTO — Lavalle 925. Funciones tarde y noche.

CINE HINDU — Lavalle 842. Funciones tarde y noche.

CINE FENIX — Rivadavia 1892. Funciones diarias tarde y noche.

CINE BRISTOL PALACE — Independencia 2615. Funciones familiares diarias.

Informaciones y comentarios del interior

Servicio de nuestros corresponsales y de la agencia "Austral"

El escrutinio en la provincia

Las juntas de La Plata y Mercedes prosiguieron ayer el escrutinio de las últimas elecciones comunales en la provincia, el que arrojó el siguiente resultado en las localidades que se indican:

LINCOLN

Socialistas	65
Comité Popular	1590
Personalistas	1248
Obreros y campesinos	27
"Socialistas independientes"	14
En blanco	77

LUJAN

Socialistas	204
U. C. Radical	1596
Provincialistas	507
En blanco	32
Anulados	6

Fueron anuladas las urnas 1 bis y 12, por falta de la firma del presidente en el precinto del cierre.

9 DE JULIO

Socialistas	192
Radicales	2205
Conservadores	1072
En blanco	41
Anulados	4

PELLEGRINI

Radicales	968
En blanco	12
Anulados	1

PEHUAJO

Socialistas	93
Radicales	2520
Conservadores	736
"Socialistas independientes"	85
En blanco	94
Anulados	11

SALTO

Comité H. Irigoyen	1055
Conservadores	962
Radicales	904
En blanco	23
Anulados	15

SALADILLO

Radicales	2120
Conservadores	539
"Soc. independientes"	58

SAN ANDRES DE GILES

Radicales	1536
Conservadores	1337
En blanco	21
Anulados	38

SAN FERNANDO

Socialistas	727
Conservadores	1537
Radicales	1534
U. C. R. San Fernando	402
Comunistas	12
Comunistas de la R. A.	11
En blanco	92

Resultó electo intendente municipal el candidato conservador Luis Morello, cuyo partido recupera así el departamento ejecutivo de la comuna, que estaba en poder de los radicales desde hace mucho tiempo.

Nuestro Partido obtuvo dos concejales, los compañeros Arnoldi y Merlo.

SAN ISIDRO

Socialistas	98
Radicales	1220
U. I. Popular	1403
Comité H. Irigoyen	964
Provincialistas	165
En blanco	75

SUIPACHA

Socialistas	34
Radicales	656
Provincialistas	175
En blanco	4
Anulados	5

SAN MARTIN
(38 mesas)

Socialistas	660
Comité radical Ayerza	2458
Comité Alem	2323
Comité Irigoyen	1116
Obreros y campesinos	28
En blanco	128

Falta escrutar seis mesas.

LA CONSTRUCCION DE 110 EDIFICIOS PARA ESCUELAS EN LA PROVINCIA

Resultados de la licitación realizada ayer

LA PLATA, 5. — Tuvo lugar hoy a las 15 la apertura de las propuestas presentadas a la licitación pública para la construcción de 110 edificios con destino a escuelas en diversos puntos de la provincia, obra presupuesta oficialmente en la cantidad de $ 11.926.756.60 m|n.

Fueron presentadas 10 propuestas, cuyos precios son los que a continuación se detallan:

José S. Scarpinelli: Pago en efectivo, 6.26 o|o de rebaja sobre el presupuesto oficial o sean 10.663.156.92 pesos m|n. Pago en títulos de empréstito interno, 2 o|o aumento, pesos 11.602.752.34. Pago en títulos de empréstito externo, 2 o|o aumento, pesos 11.602.752.34.

R. Chinnicci y Angelini, Jacuzzi y Cía.: Pago en efectivo, 9.73 o|o aumento o sean $ 12.482.058.67 m|n. Pago en títulos empréstito interno, $ 12.758.361.44. Pago en títulos empréstito externo, $ 13.758.361.44.

Justo José Querel: Pago en efectivo, $ 14.810.149.

Parodi y Figini: Pago en efectivo, $ 12.181.562.11 m|n. Pago en títulos empréstito interno, $ 13.535.068.57. Pago en títulos empréstito externo, $ 13.535.068.57.

Consorcio Pellerini: pago en efectivo, $ 11.430.676.49 moneda nacional, incluído el 5 o|o mencionado por el artículo 3º, lo que importa una rebaja de 4.159; pago en títulos empréstito interno, $ 12.561.182.95 moneda nacional; pago en títulos empréstito etxerno, $ 12.700.751.65 moneda nacional.

Santos Pago y Di Renzo: pago en efectivo, 1.59 por ciento de aumento, o sean $ 11.556.113.83 moneda nacional; pago en títulos empréstito interno, $ 13.131.947.53 moneda nacional; pago en títulos emprésito externo, pesos 13.282.311.93 moneda nacional.

Narciso Agüero: pago en efectivo, $ 13.734.273.34 moneda nacional; pago en títulos empréstito interno, pesos 14.928.455.78 moneda nacional; pago en títulos empréstito externo, pesos 6.568.509.08 oro sellado.

Compañía General de Obras Públicas: pago en efectivo, $ 14.870.396.50 moneda nacional.

Compañía Amstea S. A.: pago en efectivo, $ 11.558.031.02 moneda nacional; pago en títulos empréstito interno, $ 12.713.834.12 moneda nacional; pago en títulos empréstito externo, $ 12.829.392.15 moneda nacional.

Compañía Sudamericana de Construcciones S. A.: pago en efectivo, no coiza precios; pago en títulos empréstito interno, $ 13.982.955.56 moneda nacional; pago en títulos empréstito externo, $ 13.982.955.56 moneda nacional.

EL MONTEPIO CIVIL BONAERENSE

Soluciones de emergencia que no hacen sino prolongar una situación insostenible

Según habíamos anunciado en su oportunidad, en el mes que acaba de terminar, la comisión parlamentaria debía producir despacho, con la colaboración del ministro de hacienda, en el proyecto por el que se modifica la ley de montepío civil, vinculando el funcionamiento de esta repartición con el de la Caja popular de ahorros y dando en esta forma a aquella institución los recursos que necesita para desenvolverse normalmente, después de solucionar la situación angustiosa por que hoy atraviesa.

Se sabía también que ese estudio a esta altura del año obedecía al propósito de incluir el asunto entre los de la convocatoria a sesiones extraordinarias, considerando la urgencia en mejorar la situación del montepío y darle una base estable. No obstante, ahora se asegura que el proyecto no será tratado hasta el próximo período legislativo y que el déficit de la repartición mencionada, que se calcula en $ 1.500.000, será cubierto de rentas generales con cargo de reintegro cuando lo permitan los recursos que deberá producir la ley proyectada.

En cuanto a estos recursos, se asegura, además, que en la ley que se sancione a este respecto, se incluirá una disposición derogando la que ha prohibido los sorteos de certificados de la Caja popular de ahorros, a fin de que por ese medio sea solucionada ampliamente aquella dificultad, a cuyo efecto se contaría ya con la conformidad de los sectores de la mayoría de ambas cámaras.

Como se comprueba por estos antecedentes, se continúa con el viejo sistema de aplicar paliativos, sin que el cuerpo legislativo se atreva a considerar en toda su amplitud un asunto de particular urgencia, esforzándose en prolongar una situación realmente insostenible.

FRAUDES ELECTORALES

No pierden sus mañas los politiqueros

En un diario de Mercedes (Buenos Aires) encontramos una información, según la cual, en los últimos comicios municipales realizados en esa ciudad se habrían emitido votos duplicados, esto es, de ciudadanos que, a la vez que votaron en el mismo día en dicha ciudad, lo hicieron también en San Andrés de Giles. Se trataría, pues, de una viveza política que, a la verdad, ha sido muy común en años anteriores, pero que resultaban difícil de consumar en los momentos actuales, después de la reciente confección de nuevos padrones y de la confección de nuevas libretas de enrolamiento. Pero en las actividades políticas, las maniobras electorales son tan comunes, que debe admitirse la posibilidad de que se hayan cometido esos fraudes de la emisión de votos duplicados.

En la localidad del Salto, un presidente de mesa ha denunciado que tres ciudadanos en las elecciones del domingo, intentaron introducir en la urna varios sobres con la firma falsificada de aquél. Y señala como instigadores de ese delito a un concejal municipal personalista y a un empleado de policía de Chacabuco.

No dejan de resultar condenables estos fraudes o tentativas de fraudes, que han de haber existido desde que las denuncias se han formalizado y, al parecer, se realizan las averiguaciones correspondientes, pues ellos empañan la pureza comicial y constituyen una sombra sobre la legalidad del ejercicio de los derechos cívicos. Por ello es que los destacamos, porque constituyen una de las malas prácticas que todavía están arraigadas en el seno de alguna de las agrupaciones políticas que actúan en el escenario bonaerense, como en las demás de la república, prácticas a las que deben arrojarse los corruptores procedimientos de proselitismo electoral utilizados por las grupos políticos.

ENTRE RIOS

En la Facultad de C. de la Educación, en Paraná

HA SIDO DETENIDO EL HABILITADO PAGADOR

PARANA, 5 — Con motivo del sumario iniciado por el juez federal "ad hoc" sobre inversión de fondos, ha sido detenido por orden de ese magistrado el habilitado pagador de la Facultad de ciencias de la educación.

HOY

ACCEDIENDO A UN PEDIDO de los correligionarios de Chivilcoy, el diputado nacional doctor Nicolás Repetto se trasladará hoy a dicha ciudad a fin de hacer uso de la palabra en el mitin de propaganda municipal que se realizará esta noche en la plaza 25 de Mayo.

UNA EMPRESA QUE HACE LO QUE QUIERE

EN LANUS, ES LA COMPAÑIA ITALO ARGENTINA DE ELECTRICIDAD, que, por lo visto, cuenta con el decidido apoyo de la comuna. En Córdoba e Ituzaingó, frente a la escuela 37, y a media cuadra de donde vive un líder del "provincialismo", en plena calle y con los perjuicios consiguientes ha instalado su depósito general de materiales, como quien opera en casa propia.

PERO NO PARAN AHI LOS ABUSOS DE LA COMPAÑIA: LA MAyor parte de las bocacalles que rompe para pasar sus cables, quedan a la miseria, pues no se toma el trabajo de arreglarlas en forma; se limita a arrojar pedregullo sobre el pozo, para que lo apisonen los vecinos y el tráfico. Es de imaginar cómo quedará eso y con qué agrado quedará allí estancada el agua. La nota da idea de lo que ocurre en Basavilbaso e Ituzaingó.

NOTICIAS DE LA PLATA

Estado de la percepción de la renta provincial

Informaciones oficiales

LA PLATA, 5 — El gobernador tuvo hoy una conferencia con el director general de rentas y el contador general del Banco de la Provincia, tratando sobre la percepción que se ha verificado en los diversos renglones de los recursos, así como de la perspectiva hasta finalizar el actual ejercicio económico.

Se ha percibido, por concepto de recursos ordinarios, la suma de ciento seis millones quinientos mil pesos, excluyendo los recursos especiales, extraordinarios, etc., lo que puede calcular en once millones, de los cuales se ha recaudado una buena parte.

El ferrocarril Provincial de Buenos Aires ha calculado su presupuesto en 4.880.900 pesos moneda nacional, con tendencia a subir por el aumento de tráfico.

Falta recaudar parte de la segunda cuota de contribución territorial, así como numerosos reclamos que se despachan diariamente y cuyo plazo para el cobro vence a fines de este mes, lo que dará un aumento de doce a quince millones por este concepto. La entrada de los otros recursos en este mes: sellos, consumos, herencias, recursos de años anteriores, etc., se verificará, según informaciones oficiales, con normalidad, con lo que se espera que se cerrará el ejercicio en buenas condiciones.

El contador-gerente del Banco de la Provincia, señor D'Oliveira, expresó al gobernador que el servicio de la deuda pública, que como se sabe se realiza por intermedio del banco citado, se realizará de acuerdo con las instrucciones del gobierno.

La creación de la sección electoral. La Plata

Una prolongada reunión realizó la junta central del radicalismo oficial de esta ciudad, bajo la presidencia del señor Alejandro Cestino.

Después de un extenso cambio de ideas se resolvió que los ocho presidentes de comités seccionales, conjuntamente con los legisladores del radicalismo de esta tendencia, constituídos en comisión se apersonen al gobernador de la provincia y altas autoridades partidarias solicitando se lleve a ejecución el prometido auspicio para la sanción del proyecto de creación de la sección electoral La Plata, de manera que quede convertido en ley en el período de sesiones extraordinarias próximo a iniciarse.

ACERCA DEL ESTADO DE SALUBRIDAD

Entrevista del ministro de obras públicas con el del interior

El ministro de obras públicas de la provincia a raíz de la entrevista que celebrara con el ministro del interior de la nación, ha resuelto en la fecha que el director general de higiene, doctor Joaquín J. Durquet, secundado por médicos de esa repartición, realice una detenida visita de inspección a la zona de la ribera sud del Riachuelo, como así también a Avellaneda, con el objeto de averiguar si las condiciones de higiene son suficientemente buenas desde el punto de vista de la salud pública.

El doctor Durquet, en conocimiento de la resolución ministerial, ha procedido con la mayor celeridad a organizar la labor que dará comienzo en seguida.

Inspectores falsos de la Dirección de higiene

Con motivo de haber recibido la dirección general de higiene denuncias concretas, puestas ya en conocimiento del jefe de policía, que sujetos titulándose inspectores de la repartición recorren distintos puntos de la provincia visitando establecimientos industriales y sorprendiendo la buena fe de sus propietarios y que perciben sumas de dinero a cambio de certificados de libre funcionamiento o bajo promesa de evitarles la aplicación de multas o la clausura de sus casas, la dirección general de higiene llama la atención de todos los propietarios de establecimientos industriales, para que sólo permitan la inspección de sus comercios a los inspectores que acrediten su carácter de tal, cuyo efecto deberán exigir el carnet que los identifica y que debe llevar las firmas del director general de higiene y del jefe de policía de la provincia.

LA FIESTA DE LOS CENTROS SOCIALISTAS DE AVELLANEDA

Se realizará el sábado

Con el propósito de reunir fondos para atender los gastos de la reciente campaña electoral, la comisión central socialista de Avellaneda realizará el próximo sábado, a las 21.30, en la Casa del Pueblo, una velada, para la que se ha preparado un interesante programa.

La conferencia estará a cargo de la doctora Alicia Moreau de Justo.

RENUNCIO EL DECANO DE LA FACULTAD DE MEDICINA DE ROSARIO

ROSARIO, 5 — El decano de la Facultad de Medicina, doctor Agustín Gatti, presentó la renuncia de su cargo al interventor nacional de la Universidad del Litoral.

Renunciaron también los consejeros doctores Juan M. González, Raimundo Bosch y Francisco Javier Pérez.

Esta actitud ha sido adoptada a fin de facilitar las tareas reorganizadoras del delegado nacional, pues el consejo directivo ha quedado acéfalo, dado que otros consejeros, doctores Piñero García, Saturnino Alberrasiu, Clemente Alvarez, Luis Camagni Alrabe y los consejeros estudiantiles Emilio Argumat, y Alberto Daraldi, dimitieron anteriormente.

EL ESTADIO CANTONISTA

NEGOCIO REDONDO

Licitada la obra en 626.000 pesos, aparece costando más de 1.350.000

Cuando el cantonismo sanjuanino inauguró con tanto ruido, en la célebre "semana deportiva", el ya famoso stadium del Parque de Mayo, en la ciudad de San Juan, dijimos que esa obra era, como tantas otras de esa desquiciada administración, un verdadero negocio y que sólo los muy tontos o ingenuos creerían el cuento.

Estábamos en lo cierto, y nuestro valiente colega "Adelante" confirma ahora esas manifestaciones.

Al pueblo — dice — se le ha hecho creer que la tal obra ha costado más de 1.350.000 pesos. La casualidad ha querido, sin embargo, — agrega — que entre un montón de papeles arrojados al canasto, encontráramos hace pocos días la interesante copia de una liquidación de la construcción del stadium, y que dice textualmente, en un papel con el membrete: "Contaduría general de la provincia — San Juan":

Construcción stadium Parque de Mayo. — F. H. Schmidt y Cía.

Valor de la licitación	$ 626.077.50
Adelantado Dec. 19|9|27	„ 250.000.00
1a. planilla	„ 12.160.68
2a. „	„ 11.760.45
3a. „	„ 6.100.00
4a. „	„ 36.144.85
5a. „	„ 29.400.08
6a. „	„ 36.400.77
7a. „	„ 53.186.60
Total pagado	$ 435.153.43
Licitado	$ 626.077.50
Pagado	„ 435.153.43
Saldo	$ 190.924.07

28|5|928.

Corresponde ahora que los administradores del dinero del pueblo aclaren este asunto y demuestren por qué el stadium aparece costando más de un millón trescientos cincuenta mil pesos, si la licitación fué adjudicada a la empresa F. H. Schmidt y Cía., por la suma de seiscientos veintiseis mil pesos m|n.

LA USURA EN SAN JUAN

SAN JUAN, 5 — Llama la atención el alarmante incremento que ha tomado la usura desde un tiempo a esta parte, generalizándose al punto de que se cobra intereses leoninos, hasta el dos por ciento, aprovechándose la honda crisis reinante y la pasividad que vienen observando las autoridades.

BUENOS AIRES

La situación agropecuaria en González Chaves

GONZALEZ CHAVES, 5 — En estos últimos días han caído cerca de cuarenta milímetros de agua, la que ha venido a beneficiar grandemente los sembrados tardíos, no obstante perjudicar en algunos puntos de la zona donde ya ha comenzado a cosecharse el cereal.

Hace ya algunos días se ha dado principio a la recolección de la avena, suponiendo que en la semana entrante se generalizará en total la cosecha de este cereal. Los sembrados de trigo y lino aún tardarán para su corte, pues estas últimas lluvias vienen a retardar su madurez, siendo ello de beneficio.

Según un censo levantado por la municipalidad del partido, el total de lo sembrado en González Chaves es de 177.740 hectáreas, distribuídas así: Trigo, 67.464; avena, 66.955; cebada, 30.790; lino, 9.159; alpiste, 437; centeno, 1.503; maíz, 1.522, y papas, 10.

El grave problema del agua en Bernal

BERNAL, 5 — El intendente municipal de Quilmes ha celebrado una reunión con los señores Herbert Sievens y Carlos Gradin, gerente y director de la compañía de aguas corrientes, quienes concurrieron al despacho del intendente con el fin de cooperar a la solución del grave problema creado a esta localidad, por la falta casi absoluta de agua.

Los nombrados llegaron a las siguientes conclusiones:

La empresa de aguas corrientes remitirá a la intendencia municipal, dentro del más breve plazo, los planos de sus cañerías a efectos de habilitar inmediatamente diversos surtidores de agua en lugares adecuados, extendiéndose, además, cañerías complementarias para ampliar el beneficio del servicio a implantarse, que ha de ser gratuito para la población, pero cuyos servicios deberán ser costeados por la municipalidad, a cuyo efecto la compañía de aguas corrientes colocará en cada uno de los surtidores los medidores correspondientes.

Parece, además, que la compañía citada tiene intención de presentarse al concejo deliberante a efectos de someter a su consideración una propuesta para la provisión de agua corriente en el partido de Quilmes.

Homenaje a Payró en Lomas de Zamora

LOMAS DE ZAMORA, 5. — Con el propósito de rendir un homenaje a la memoria del gran escritor don Roberto J. Payró, la comisión directiva del centro "A. R. S." ha organizado una velada, que tendrá lugar el 21 del corriente en la sala del Lifiel Palace.

Una delegación de la Sociedad Orquestal de Buenos Aires desarrollará un selecto repertorio; el doctor Jorge Sagastume describirá a grandes rasgos la vida y obra de Payró y la señora Victoria Gerovsky hará una disertación literaria sobre la labor del extinto.

La luz eléctrica en Tres Arroyos

TRES ARROYOS, 5. — La comisión especial del concejo deliberante encargada de estudiar el nuevo contrato con la unión eléctrica [illegible] ya [illegible] que [illegible] ponerles fin a la mayor brevedad posible.

A lo que parece existe entre los miembros el propósito de elaborar un documento que constituya una gran garantía para el vecindario.

Intensa agitación socialista en Chivilcoy

LOS COMICIOS DEL DOMINGO

Hoy hablará el diputado Repetto

(De nuestro corresponsal)

CHIVILCOY, 5 — El domingo pasado se llevó a cabo en este partido una intensa agitación política por parte del Centro Socialista local con motivo de las elecciones a realizarse el próximo domingo 9.

Varios autos con numerosos afiliados recorrieron la zona rural por la mañana, haciendo una profusa distribución de folletos y boletas de nuestro partido.

Por la tarde también se trabajó activamente y a las 18, en tres puntos distintos de la ciudad, los trabajadores de este pueblo escucharon la palabra clara y vibrante de nuestros oradores.

A las 21 horas se llevó a cabo en la plaza principal el más importante acto del día: nuestra tribuna fué rodeada por unos 600 ciudadanos y trabajadores ávidos de escuchar la palabra socialista que estuvo a cargo de los compañeros Marchi Margarello y Panzardi. Esta conferencia tuvo el carácter de un mitin de protesta por la prórroga de las elecciones que debían efectuarse el pasado 25, que prórroga fué motivada porque el oficialismo local no podía arreglar sus líos internos, ni los bajos intereses politiqueros que perdomianan entre sus hombres; digno exponente del más bajo caudillaje.

Mañana jueves hablará el doctor Nicolás Repetto, para lo cual se viene realizando una activa e intensa propaganda, existiendo gran expectativa para escuchar la autorizada palabra del legislador socialista.

CORRIENTES

El interventor de la Universidad del Litoral

LLEGO AYER A CORRIENTES

CORRIENTES, 5. — Ha llegado el interventor de la Universidad del Litoral, doctor Roque A. Izzo. Visitó la Facultad de agronomía y veterinaria, recogiendo antecedentes para avocarse más tarde al estudio del conflicto existente entre los alumnos y los profesores. Se ausentará mañana con destino a Paraná, de donde pasará a la capital federal, para luego regresar a esta.

TUCUMAN

Nuevo caso de bubónica en El Mollar

TUCUMAN, 5 — Produjose en El Mollar un nuevo caso de bubónica, siendo atacado el vecino Alberto Botelo, esposo de Celestina Chávez, fallecida de peste hace tres días.

El estado sanitario general se [illegible]

La peste se desarrolla siempre en El Mollar, donde se ha localizado.

De los enfermos, dos mejoran satisfactoriamente, esperándose finalmente la pronta resección definitiva.

No se reunió la comisión investigadora en el asunto del casino

TUCUMAN, 5 — No se reunió la comisión investigadora de la cámara de diputados, debido a que uno de sus miembros, el señor Mendoza Padilla, solicitó la postergación de la reunión por inasistencia de Lozano Muñoz y por no haberse reunido el bloque radical personalista al cual ellos pertenecen.

VISITE LA
Librería y Editorial
DE
LA VANGUARDIA
En ningún otro lugar podrá Vd. comprar con esta ventaja libros de nuestros maestros
y
de los grandes autores de todas las épocas
ABIERTA TODOS LOS DIAS HABILES, DE 9 A 21 HORAS
Casa del Pueblo
RIVADAVIA 2150
— BUENOS AIRES —

CUENTO DE HOY

MANA

Por LEON FRAPIE

A una perraza mestiza... Los buhoneros la poseían desde que se casaron, y había visto nacer a los cuatro hijos del matrimonio, el mayor de los cuales tenía siete años.

Formaba parte de la familia; realmente los buhoneros la consideraban como una especie de pariente pobre obligada a hacer todos los servicios [illegible].

No hablaba nada a su papel; se la [illegible] y se la maltrataba, se la injuriaba y se la consultaba.

—¿Iremos por ese camino, eh! ¿Qué te parece, Mana? — le preguntaban en serio.

Mana, enganchada al carricoche, daba su opinión, ladrando para equivocarse, volviendo la cabeza con aire malhumorado para disuadir, según mis[illegible] noticias olfateadas en el [illegible].

Toda la ventaja de que si los cestos y las jardineras no se vendían en comarcas que atravesaban, ya cambiaban con quién tomarla...

—Era la culpa de esta imbécil...

Los diputos del matrimonio acababan siempre sobre las costillas de la perra, consciente de su deber y [illegible] de la buena armonía, venía a [illegible] áfrede entre el marido y la [illegible], hasta que podía ganarse los [illegible] necesarios a la paz con[illegible].

Terrible guardián, tenía fuerza y [illegible] suficientes para luchar victoriosamente contra varios hombres juntos.

Su oficio predilecto era el de vigilar, cuidar y proteger a los chicos; [illegible] a una madre criando, las servía además de juguete, de mártir. [illegible] jugar con un animal si no es [illegible]?... Es ese oficio fer[illegible], esas virtudes maternales, in[illegible] hasta lo sublime, habían tocado todas las apariencias humanas.

Cuando tenía cachorros sus hijos se [illegible]. Entonces lloraba sin ruido y [illegible] semanas enteras trabajaba, [illegible] con la misma abnegación que [illegible]; pero sus ojos guardaban una [illegible] elocuente, inconsolable.

[illegible] año, en primavera, las continuas lluvias hicieron mucho daño a los nómadas.

Un día se encontraron en la desgracia más completa, parados en el camino, lejos de toda habitación, por la rotura de un eje de la carreta. La mujer no había podido vender ninguno de sus artículos de mimbre, los niños habían mendigado sin resultado, la carencia de cosechas en los campos no ofrecía presa a la rapiña, y los cachorros de Mana mamaban todavía.

Se puede ayunar cierto tiempo, pero todo tiene un fin en este mundo.

Y he aquí que aparece en la carretera un cazador de cara afilada, enrojecido, con expresión jovial, faunesca; era alto, con largas piernas, con calzado de cuero amarillo.

Su carucha huecuda y su traje de color de óxido le hacía parecerse a alguna vieja estampa del señor Satanás.

Mana, rodeada de sus hijos que jugueteaban, estaba atada a un árbol con una gruesa cadena; dirigió sus gruñidos al cazador, que marchaba despreocupado, silbando.

Este, sorprendido, se paró, mirando al temible animal y a su progenitura. Bruscamente soltó una carcajada...

—¡Eh, buen hombre! ¿A cuántos los perritos? ¿Diez francos la pieza?, bueno.

—Escuche usted; quiero probar un juego muy curioso, que he visto hacer en una feria: se trata de matar a los perritos a tiros ante los ojos de la perra. Espere usted, déjeme hablar; tiene usted precisamente todo lo que hace falta; encerraremos las piezas en ese jaulón de gallinas, colocado precisamente a la distancia necesaria para que la perra, en sus brincos desesperados quede separada apenas por un centímetro. Y mire usted, en vez de veinte francos por los dos, le doy todo lo que llevo en el portamonedas: tres luises.

Los nómadas—el hombre, la mujer, los chicos—se sublevaron contra una diversión tan bárbara. En ese instante sentían profundamente su afecto a Mana, que gemía de inquietud, como si la crispación de las fisonomías le advirtiese de un peligro.

El cazador era muy original; su gusto crecía con la desesperación de la familia; se obstinó, y necesitaban tanto aquel dinero, que acabaron por aceptar las condiciones.

El buhonero se decidió súbitamente y recibió las piezas de oro con un gesto singular, que hizo mal no tomar en cuenta el feroz aficionado.

La ligadura de Mana fué escrupulosamente examinada, y los perritos fueron encerrados en la jaula de alambre. La perra lanzó una amenaza terrible y tiró de la cadena, lo que permitió marcar la buena distancia, la punta de su nariz rozaba los alambres.

La mujer corrió a encerrarse en la carreta, tapándose los oídos.

El cazador montó su fusil.

—¡Espera! ¡Espera! — gritó el vendedor. Y fué hacia los chicos agrupados a pocos pasos. — Sin decir palabra tomó al mayor, lo llevó cerca del carro y le ató sólidamente los pies y las manos. Sabía precaución, porque el chico apretaba entre sus puños varios cantos con los que sabía hacer un uso peligroso, con salvaje destreza.

La terrible ejecución duró mucho. Al cazador, que quería tirar desde muy lejos, le fallaron varios blancos, mientras los perritos se agitaban llamando a su madre. Por escasez de municiones esperaron que se salvaría alguno, pero precisamente mató el último con el último cartucho.

Mana proporcionó realmente un espectáculo de terrible belleza. Los pelos, completamente erizados, espumante, mientras que el cazador apuntaba, exhalaba una serie de gritos, de ronquidos, de sollozos, que eran un lenguaje humano y había también una humana expresión en sus ojos llorones, en el temblor de todo su cuerpo. Una mujer enloquecida no hubiera suplicado mejor: ¡No, no! ¡Para! ¡Gracia!

Después fué el paroxismo de la rebelión y del esfuerzo: saltos furiosos, ciegos, de animal que quiere romper todo, que quiere matar, apedrear al enemigo con la proyección de sus miembros arrancados. Luego aullidos siniestros, prolongándose a lo lejos en el campo y tal, que los niños y la mujer, heridos en sus entrañas, se sentían obligados a repetirlos cada vez.

—¡Qué bicho tan admirable! Es una tigre, es una leona — dijo el cazador después de colocarse el fusil en bandorola.

—¿Le parece a usted? — se guaseó el buhonero. — En todo caso, usted ha terminado, he cumplido mis condiciones y estamos en paz, ¿no es así?

Hizo una pausa y continuó con gesto implacable:

—Ahora le aconsejo que escape a correr, porque voy a soltar la perra... ¡Es mi derecho, creo!

El cazador tembló, palideció y balbuceó horrorizado:

—¡Cómo, cómo! ¡Socorro! ¡Es un asesinato!

En seguida sus ojos extraviados buscaron un refugio por todos lados: Ninguna habitación en el horizonte.

Pateaba como si el suelo le desgarrase los pies, y se registraba febrilmente, a pesar de la seguridad de no tener dinero ni cartuchos.

—Voy a firmarle a usted un papel... 100 francos... 1.000 francos...

—No: ya tengo bastante con su dinero, y usted me ha enseñado a no ceder.

Mana giraba en el extremo de su cadena, con un rugido de rencor impaciente.

El buhonero, con las cejas fruncidas, dijo en definitiva:

—¡Pues bien! Escuche usted mi única concesión: le dejo tomar trescientos metros de ventaja, hasta aquella revuelta... pero corra usted bien... ¡ah, sí! ¡Corra bien! Y ya basta.

El cazador echó una última mirada al animal espumeante, y se lanzó como un loco.

Cuando hubo tomado la ventaja, Mana, suelta, salió persiguiéndole con saltos enormes que levantaban polvo.

El fugitivo percibía la aproximación de Mana y se sentía perdido. Entonces corriendo siempre, se puso a gritar igualmente como una bestia.

Fué un bramido fúnebre, inesperado, tan terrible que un muchacho, sentado guardando ovejas, quiso echar a correr; se echó a un lado y cayó en un charco profundo que tocaba al camino.

En el mismo instante llega la perra, separada apenas por diez metros de su enemigo; cambió de voz tan pronto e hizo alto como si se hubera precipitado en una hoguera, rodando por el suelo, efecto de su carrera cortada, como si un tiro la hubiese matado.

Se levantó aullando de ser cortada por un invisible e infranqueable obstáculo; era preciso abandonar al asesino de sus hijos, ¡era preciso! No podía seguir. ¡No podía dejar al niño sin socorro; ninguna fuerza del mundo la hubiese obligado a pasar, ninguna barrera la hubiese detenido mejor! Inmediatamente se echó al agua, asió al niño y lo puso sobre la hierba.

A lengüetazos se puso a separar los pelos de la cara del muchacho, lamiendo su rostro, estirando sus vestidos y sus brazos.

Cuando se alzó, dirigió una vaga mirada en dirección del cazador, y a prisa, a prisa, se volvió hacia los niños del carro, hacia su esclavitud y su pena, con la inquietud de los accidentes y el remordimiento de haber abandonado su servicio, con gemidos humanos de cariño y dolor.

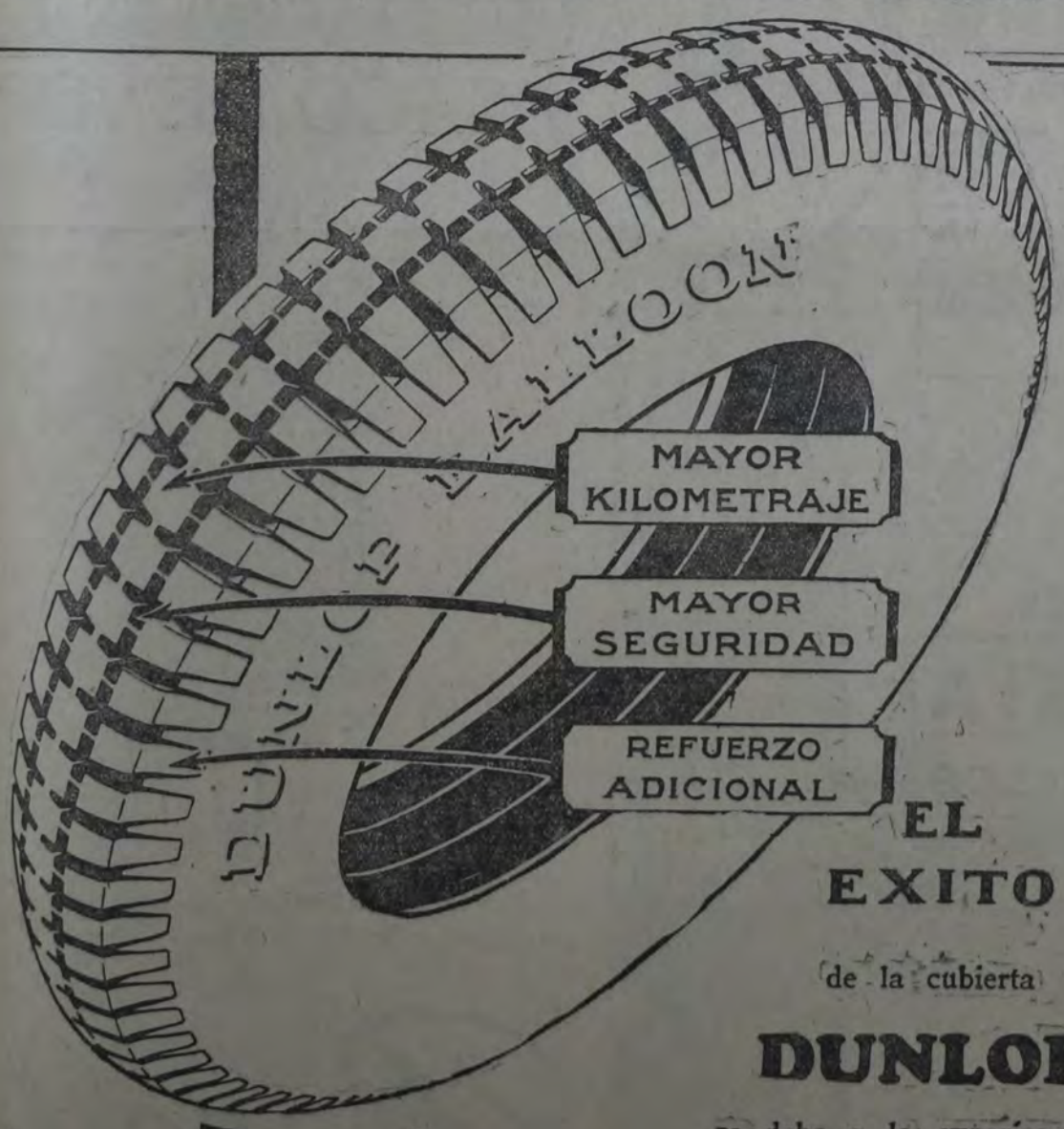

EL EXITO de la cubierta DUNLOP se debe a la experiencia obtenida durante más de 40 años de diseño y fabricación de pneumáticos, que ha dado por resultado una cubierta sin igual de *duración extraordinaria.*

Adóptela para su automóvil.

En breve será puesta a la venta la nueva DUNLOP "Fort" de construcción especial — una super cubierta de desgaste lento y resistencia superior.

DUNLOP

DUNLOP _ *El Pneumático de* DURACION EXTRAORDINARIA

Fiestas y actos culturales

PASEO FLUVIAL NOCTURNO

ORGANIZADO POR LA REVISTA "POLEMICAS", se llevará a cabo el sábado 22 del corriente (noche de luna llena) un paseo nocturno por el delta del Paraná, a bordo del espacioso vapor "Ciudad de San Fernando", el cual saldrá del canal del mismo nombre a las 21 horas, y después de recorrer los ríos Luján, Sarmiento, Capitán y Paraná de las Palmas, hará un alto en la isla Animitas, frente al canal Arias, donde se organizará un interesante baile. Se regresará al día siguiente para alcanzar el tren de las 5.30.

Amenizará la fiesta la celebrada "The Polemist Band" y se efectuará un reparto de bombones y confituras a los concurrentes.

El precio del pasaje ha sido fijado en $ 3 para hombres y en $ 2 para mujeres, pudiendo adquirirse en Lavalle 1091, Charcas 4061, J. N. Blanco 372, Ensenada 324, Médanos 2015, La Madreselva 6955 y a bordo del vapor.

La comisión se reserva el derecho de admisión a bordo, aunque se tenga tarjeta adquirida.

Trenes de Retiro: a vapor, 19.39; eléctricos, 19.47, 20.05 y 20.20 horas.

En caso de llover dicho día, después de las 19 horas, se pondrá la excursión para el sábado siguiente, con el mismo programa.

EXCURSION FLUVIAL

CENTRO CULTURAL "VERDAD Y TRABAJO" — Juan B. Alberdi 4856. El sábado 15 del mes en curso, a las 21 horas, este Centro realizará una excursión fluvial al Paraná de las Palmas, a cuyo efecto ha contratado el vapor "Ciudad de Buenos Aires".

El precio del pasaje ha sido fijado en $ 3 para hombres, y en 2 pesos para mujeres.

PROXIMA EXCURSION FLUVIAL AL DELTA

El Centro Socialista de la 6a. ha organizado una excursión fluvial al delta del Paraná en el vapor "Rivadavia", el que tendrá lugar el 6 de enero de 1929.

El vapor saldrá del canal San Fernando a las 7.30 horas del día indicado, dirigiéndose al recreo El Progreso, situado en el Paraná Las Palmas. Los excursionistas que lo desearen pueden almorzar en el citado recreo. El precio fijado para los pasajes es de $ 3.50 para los hombres y $ 2 para las mujeres y menores.

SOCIEDAD DE EDUCACION POPULAR "DOMINGO F. SARMIENTO"

FESTIVAL INFANTIL DE FIN DE CURSOS — El próximo domingo esta sociedad de educación popular realizará en O'Higgins 3641 (Lanús) un festival infantil de fin de cursos.

Para este acto ha confeccionado el siguiente programa:

1. Los chicos de mi escuelita, Berdiales, imitación de Edmundo Rostand. Recitado por el alumno Eduardo Bassols.
2. Saludo al maestro, Rocca, coro de alumnos de la escuela diurna. Al piano, señorita Teresa Bossio.
3. La botella que todo lo consume, Berdiales, de un apólogo de León Tolstoi.
4. En la feria, Greppi, diálogo al piano por la señorita Teresa Bosio.
5. Por teléfono, Berdiales, diálogo.
6. Los cocineros, Rocca, cuarteto cómico, lírico y coro.
7. El gaucho, Marchal, coro escolar. Al piano, señorita Bosio.
8. Exhibición de la película "Carlitos en armas al hombro".

PROFILAXIS SOCIAL

LIGA DE PROFILAXIS SOCIAL. — Clausura del ciclo de conferencias. — Con motivo de clausurar el ciclo de conferencias de educación sanitaria que ha venido desarrollando en el presente año, la Liga argentina de profilaxis social ha organizado un acto público extraordinario, que se llevará a cabo hoy jueves, a las 21, en el teatro Cervantes.

Será expuesta por el presidente de la entidad, doctor Fernández Verano, en esta oportunidad la obra realizada hasta el presente, así como la que urge cumplir a la iniciativa privada y a los poderes públicos, frente a los problemas que plantea la lucha contra los flagelos que la Liga combate, cuyo constante incremento hace de ellos el más grave, sin duda, de los peligros existentes para la salud pública en nuestro país.

En dicho acto será exhibida una selección del material de propaganda sanitaria con que cuenta la Liga argentina para la labor de difusión cultural que realiza.

EXPOSICION DE LABORES

Durante los días de hoy, mañana y pasado, de 19 a 21 horas, se realizará en el Centro Socialista de Nueva Pompeya Sud, avenida Sáenz 822, una exposición de labores hechas por las alumnas del curso de corte y confección que allí se dicta.

EXCURSION AL DELTA DEL PARANA

El Centro Socialista de Nueva Pompeya Sud ha organizado una excursión fluvial al delta del Paraná, que se llevará a cabo el 6 de enero de 1929, partiendo de San Fernando a las 8 horas, en el vapor "Sarmiento", para regresar a las 18.30 horas.

Las tarjetas deben solicitarse con anticipación en avenida Sáenz 822. Los precios son: hombres, $ 3.50; mujeres, 2.70; menores, 2. Pueden llevarse comidas.

REUNIONES VARIAS

AGRUPACION ARTISTICA "JUAN B. JUSTO" (sección dramática) — Hoy jueves, en el local Cangallo 1020, a las 21 horas, ensayo de "La hora del balcón"; a las 21.30, "Basta de suegros", y a las 22.15: "Los mirasoles" (un acto).

Se ruega puntualidad, pues las dos primeras subirán a escena próximamente.

RAFAEL MALCHIODI

Falleció ayer

La comisión administrativa del Centro Socialista de la sección 1a. (Vélez Sársfield) en conocimiento del fallecimiento del ciudadano Rafael Malchiodi, padre y abuelo respectivamente de nuestros queridos compañeros Juan y Rafael Malchiodi, hace llegar a los mismos y a sus familias, las expresiones de sus condolencias; envía un ramo de flores naturales e invita a los afiliados a concurrir al sepelio que se efectuará hoy a las 15, partiendo el cortejo de la calle Ramón L. Falcón 3461.

INDUSTRIA NACIONAL
Fábrica de Fósforos de PAPEL
MARCA MANTERO
100 Fósforos por 0.05 ctvs.
Soc. An. J. MANTERO y BALZA Ltda.
Mitre 2300 - Avellaneda
U. T. 22 Avellaneda 1765
C. T. 298 Avellaneda

PARTIDO SOCIALISTA

CAPITAL

Asambleas y reuniones

Subcomité "Germinal" (sección 2a.)— La C. A. se reúne mañana viernes, a las 21, en su local, Cotagaita 1805, a fin de considerar importantes asuntos.

Diversas

Centro cultural "Verdad y Trabajo" — Juan B. Alberdi 4856. Este Centro, tiene disponibles en la casa que ocupa, dos habitaciones, con toda clase de comodidades, las que ofrece en alquiler a compañeros o afiliados de confianza, por 65 pesos mensuales.

Sección 6a. — Directorio 30. La C. A. recuerda a los compañeros afiliados al mismo que hoy jueves se efectuará la distribución de las tarjetas para la excursión fluvial que se realizará el 6 de enero próximo al delta del Paraná. Los que no hayan hecho su pedido, deberán hacerlo ese día.

Biblioteca "Mariana Chertkoff y Enrique del Valle Iberlucea" — Hoy, a las 21 horas, se reunirá extraordinariamente la comisión de esta biblioteca para considerar importantes asuntos que interesan a la buena marcha de la misma.

Centro cultural "Vida Nueva" (Belgrano) — La C. A. de este Centro pide a todos los afiliados inscriptos pasen por secretaría todas las noches, de 20 a 22 horas, antes del sábado 8, para la llenar la ficha de ingreso y rectificar la afiliación.

BUENOS AIRES

FEDERACION SOCIALISTA

Elecciones municipales

CONFERENCIAS

MAÑANA VIERNES 7

En CHIVILCOY — Diputado José M. Lemos.

SABADO 8

En CHIVILCOY — Diputado José M. Lemos.

DOMINGO 9

En DIONISIA (por la mañana) — Diputado Humberto Barraza.

En MIRA MAR (por la tarde) — Diputado Humberto Barraza.

Asambleas y reuniones

Morón — Asamblea mañan viernes, a las 20.30. O. del D.: A. B. C., mov. de afiliados, varios.

San Isidro —Asamblea mañana viernes, a las 20.30. O. del D.: A. B. C., movimiento de afiliados, nombramiento de un bibliotecario, renovación parcial de la C. A., elección de la Junta Ejecutiva, comisión revisora de cuentas.

Villa Madero (Matanza) — Asamblea el domingo 9, a las 9 horas. O. del D.: A. B. C., afiliados nuevos, informe de la campaña electoral, nombramiento de un miembro de la comisión de biblioteca, varios.

San Martín — Asamblea mañana viernes, a las 20.30 horas. O. del D.: A. B. C., movimiento de afiliados, elección de candidatos a miembros de la Junta Ejecutiva provincial, varios.

Centro "Juan B. Justo" (Villa Ballester" — Asamblea extraordinaria el sábado 8, a las 20.30. O. del D.: Asunto afiliados, local y adhesión definitiva al Partido Socialista.

Almirante Brown — Hoy jueves, a las 20.30 horas, se reúne la comisión administrativa y el comité electoral para tratar asuntos impostergables.

Se pide puntual asistencia..

A los afiliados de Avellaneda

La tesorería del comité electoral de Avellaneda encarece a los afiliados activen la devolución de la lista de suscripción que le fuera remitida oportunamente, a fin de reunir los fondos indispensables para el pago de gastos electorales.

Cada afiliado está obligado a devolver su lista, procurando obtener la mayor cantidad de aportes.

Diversas

Villa Modelo (Gerli) — La biblioteca "E. del Valle Iberlucea" realizará asamblea hoy jueves, a las 20. O. del D.: A. B. C., renovación de la C. A. (cuatro miembros), varios.

Juventud "Nueva Era", Avellaneda — La tesorería encarece a los afiliados y simpatizantes la inmediata devolución de las entradas o del importe de las mismas, correspondientes a la fiesta realizada el 10 de este mes.

Elecciones municipales en Chivilcoy

CONFERENCIAS DE PROPAGANDA

Chivilcoy. — Con motivo de las elecciones municipales que se realizarán el 9 del corriente en este distrito, el Centro Socialista local ha organizado los siguientes actos públicos de propaganda.

Hoy jueves, a las 20.30, en Pueyrredón y Humberto I. Después de la conferencia se saldrá en manifestación con una banda de música a la cabeza, siguiendo por Pellegrini hasta la plaza 25 de Mayo, donde hablarán oradores locales y el diputado nacional doctor Nicolás Repetto. Terminado el acto, se formará nuevamente la columna, la que se dirigirá hasta el local del Centro Socialista.

Mañana viernes, a las 21, en la plaza Mitre. Oradores: Panzardi, Thomes, Manganiello y el diputado José M. Lemos.

Sábado 8, frente al Centro Socialista, a las 21. Oradores: Marchi, Panzardi y el diputado José M. Lemos.

Resoluciones de los centros

La Juventud Socialista "Francisco Cúneo", reunida el 4 del corriente resuelve:

En ocasión de la llegada de nuestro estimado compañero doctor Mario Bravo, quien nos encuentra con la satisfacción del deber cumplido y esperando el triunfo que ha de coronar nuestros esfuerzos.

Expresando la alegría que nos invade, deseamos al buen camarada feliz bienvenida.

SE CONCEDIO RECURSO DE HABEAS CORPUS A DON VIDELA DORNA

La cámara tercera de La Plata, lo resolvió ayer

LA PLATA, 5. — La cámara tercera se expidió hoy, en el recurso de hábeas corpus presentado por los abogados defensores de Daniel y Ramón Videla Dorna.

El tribunal fué integrado por los doctores Molina Carranza, Alsina y Roth.

Los dos primeros votaron haciendo lugar al recurso presentado, el doctor Roth, firmó despacho en disidencia.

ASOCIACION BIBLIOTECAS Y RECREOS INFANTILES

Reunión de la C. D.

La C. D. de esta Asociación se reunirá hoy jueves, a las 16 horas, en Pasteur 532, para considerar diversos asuntos de interés.

A los suscriptores directos del interior

Se les comunica deben remitir el importe de la suscripción a su cargo en giro postal o en estampillas a la orden de Sociedad Anónima Editora "La Vanguardia".

Se suspenderá el envío a los suscriptores que no se pongan al día antes del 10 del corriente mes.

LA ADMINISTRACION.

Audiciones radiotelefónicas

Programa para hoy

De 6 a 10

LOO y LOZ—Principales informaciones y comentarios del día.
LOE—Noticioso de agricultura.

De 10 a 11

LOY y LOW—A partir de las 10 darán a conocer la marcha de los mercados de ganados, de Liniers y Tablada, Bolsas de Comercio y Cereales, mercados de Pasto y Central de Frutos.
LOX—Noticioso en inglés y castellano.
LOW—Típica y jazz.
LOV—Típica; tangos cantados por Virginia Vera.
LOY—Música clásica.
LOZ—Dúo Pelayó-Martínez; típica Scarpino y clásica.

A las 13

LOO, LON, LOR, LOV y LOT—Boletines meteorológicos.

De 11 a 13

LOL—(Desde las 12): violoncelista Francisco Di Fiori con la pianista Eva Bettoni.
LOO—Audición lírica clásica.
LOQ—Rondalla; música clásica; tenor.
LOJ—Programa variado.
LOK—(Desde las 11.30): Típica y jazz.
LON—Música y cantos nacionales.
LOY—Variedades.
LOR—Música y cantos internacionales.
LOV—Tangos, estilos y zambas por el guitarrista Zerda; típica.
LOX—Canciones; música clásica; cantor M. Pardo, soprano y barítono (hasta las 14).
LOT—Discos: típica; canto por Ana M. Santa Cruz; clásica y jazz.
LOZ—Soprano Sagesse, tenor Di Lorenzo y canto por Elizabide.

De 13 a 14.30

LOQ—Tangos por orquesta y cantados.
LOW—Canto y guitarra; canzonetas.
LOX—(Desde las 14.30): Noticioso del ministerio de agricultura.

De 15 a 17

LOQ—Jazz y típica.
LOY—Variedades.
LOX—De 14.30 a 19.30; típica Castorino; canto; música clásica.
LOT—Variedades.
LOV—Típica; dúo Lami-Amaya; Los catamarqueños; Elizabide; soprano Sagesse y tenor Di Lorenzo.

De 17 a 19

LOL—(Desde las 18): Canto por Celia López.
LOO—Clásica: canto por Tumakowa, I. Ruiz, M. L. Santillán, C. Lerma y M. Pensado; rondalla (hasta las 20.30).
LOQ—El maestro Ciruela; música del cine París.
LOJ—Música y canciones.
LOK—(Desde las 18): Canto y guitarra; bailables por orquesta.
LON—Típica: Sara R. Pintos; cantor Reche; rondalla; tangos por Dix (hasta las 20.30).
LOW—Cuentos; jazz; cancionista López.
LOY—Programa variado.
LOR—Jazz: canciones; rondalla; comedia "Lola y Pepito", un acto, de Altamiro; cancionistas (hasta las 20.30).
LOV—(Desde las 17.30): Bailables por orquesta.
LOE—(Desde las 18): Pronóstico del tiempo en Entre Ríos, Santa Fe, Corrientes, Chaco y Formosa.
LOX—(Ver de 15 a 17).
LOT—Bailables por orquesta.

De 19 a 21

LOL—Canciones; fantasías; canto y piano.
LOO—(Ver de 17 a 19).
LOQ—Típica; guitarrista Escudero; clásica; soprano.
LOJ—Variedades.
LOK—Pianista Battola; cantor Veltri; trío clásico.
LON—(Ver de 17 a 19).
LOW—Clásica; noticioso; música nativa al piano.
LOR—(Ver de 17 a 19).
LOV—Ateneo del profesorado secundario; tangos cantados; típica.
LOE—(De 20 a 22): Música.
LOX—Informaciones; trío Parada-Gómez-Vila.
LOT—Discos; típica; jazz; noticioso; Ragtime Leone.
LOZ—Julia Polarios, típica y jazz Río Serenaders.

De 21 a 24

LOL—(Desde las 21.30): Música americana; presentación de la folklorista Patrocinia Díaz; piano; canciones extranjeras.
LOO—Sinfonías; cantos; opereta "El hada de Carnaval", por la compañía Berutti; música y cantos en francés; rondalla; comentarios.
LOQ—Típica Servidio; guitarrista Canaveri; tangos cantados por V. Navarro; noticioso; dúo Yanelli-Vega; soprano Stuardo; orquestas.
LOJ—Orquesta y cancionistas.
LOK—Oscar Cátedra y su quinteto napolitano; trío clásico; bailables por orquesta.
LON—Típica; canciones; rondalla; variedades.
LOW—Discos americanos; presentación de la folklorista argentina Patrocinia Díaz con Ledesma y Jaimes; soprano García Alberdi; violinista D. Bolla; piano; bailables.
LOG—Típica; canciones; opereta "El hada de Carnaval"; jazz; sinfonías y otros números (de 20 a 23.30).
LOR—Jazz y canto; Lola García; rondalla; comedia "La hermana María", de J. J. Berrutti; canto y guitarra; disertación sobre teatro; guitarras; comentarios.
LOV—Jazz; dúo nacional; clásica; tangos cantados; típica.
LOX—Violín; típica; clásica; folklore.
LOT—Sinfonías; bailables; canciones; soprano; barítono; variedades.
LOZ—Charlas, canciones.
LOY—Guitarra por García Costa y jazz Río Serenaders.
LOZ—Canto por Sifreddi y Mercedes Simone y jazz.

ONDAS DE TRANSMISION DE LAS DIFERENTES ESTACIONES

Buenos Aires		LOS	425
LOH	210	**La Plata**	
LOL	236	LOP	435
LOW	302	**Rosario**	
LOO	252	LOG	275
LOQ	261	**Concordia**	
LOJ	270,4	LOE	370
LOK	280,9	**Estados Unidos**	
LON	291,2	2XAD	21,96
LOY	315,8	2XAF	31,40
LOR	344,8	**Holanda**	
LOV	361,8	PCJJ	31,25
LOF	222		
LOT	400		
LOX	380		

Boletín Municipal

HASTA EL 18 DEL ACTUAL QUE está abierta la inscripción para optar por concurso de examen a 1 puesto de segunda partera del hospital Alvear y a 1 puesto de partera de guardia obstétrica del hospital Pirovano.

* * *

LA BANDA DE MUSICA DARA conciertos hoy, a las 17, en Plaza Villa Urquiza y Parque Avellaneda.

* * *

EL D. E. HA FIRMADO EL siguiente decreto:

"Artículo 1o. Modifícase el artículo 8o. de la reglamentación de taxímetros en vigor, en la forma siguiente:

Art. 8o. La conexión del taxímetro a las ruedas del vehículo "o a la caja de velocidades del automóvil", deberá ser de alambre que irá dentro de un caño metálico flexible de protección, el cual se instalará en tal forma, que en manera alguna pueda alterarse el funcionamiento del aparato. La estrella de la transmisión conectada a la rueda del vehículo, como el aparato reductor a sus similares aplicados a la caja de velocidades del automóvil, deberán ofrecer suficiente seguridad en su funcionamiento, a fin de evitar en lo posible su adulteración".

* * *

POR DECRETO DE AYER, A PARtir del 31 del mes corriente quedarán caducos todos los permisos acordados para ejercer la profesión de fotógrafo y vendedor ambulante en las plazas y paseos públicos.

Fundaméntase la resolución en que es exagerado el número de fotógrafos y vendedores ambulantes y es menester efectuar una nueva y mejor distribución de los permisos.

Se establece en el decreto que la Dirección general de paseos, efectuará una revisión total de los permisos ya concedidos, y auspiciará ante la superioridad los que estime necesarios para cada plaza o paseo público, teniendo en cuenta para ello la antigüedad y comportamiento de cada uno, como así también la condición, que se establece como indispensable, de que se encuentren en condiciones físicas ineptas para desempeñar otra clase de trabajos y posean además antecedentes de conducta intachable, lo que deberá comprobarse con los correspondientes certificados que expide la dirección de la Asistencia pública y policía de la capital.

Castellanos & Sosa
Despachantes de aduana
Belgrano 744
COOPERATIVA TELEFONICA
2402 Central
UNION TELEFONICA 38 Mayo 6643

EDICTOS JUDICIALES

Por disposición del señor juez doctor Ramón Porcel de Peralta, juzgado No. 2, se emplaza por treinta días a herederos y acreedores de **ALEJANDRO LOPEZ o ALEJANDRO LOPEZ QUESADA**, cuya sucesión tramita ante la secretaría No. 7, para que deduzcan sus acciones, bajo apercibimiento. — Buenos Aires, 7 de noviembre de 1928. — Doctor Carlos F. Ayarragaray, secretario. V. 12|12.

El señor juez de primera instancia en lo civil de la capital de la república doctor don Argentino G. Barraquero, ha dispuesto se cite, llame y emplace por el término de treinta días, contados desde la primera publicación del presente, a todos los que se consideren con derecho a los bienes dejados por doña **MARIA JERONIMA BADARACCO de MANCINELLI**, ya sea como herederos o acreedores, para que dentro de dicho término comparezcan a deducir sus acciones en forma por ante el juzgado a su cargo número 9 y secretaría del que suscribe número 54, bajo apercibimiento de lo que hubiere lugar por derecho. — Buenos Aires, septiembre 19 de 1928. — Doctor Carlos F. Degreef, secretario. V|6|12.

Por resolución del señor juez de primera instancia en lo civil de 3a. Nominación, doctor Fernando Agrelo, dictada en el exhorto del doctor Carlos A. Varangot, juez de primera instancia de la capital de la república, librado en los autos seguidos por don **JOSE MANUEL H. ALBARRACIN** contra la sucesión de don **JUAN POPOLIZIO**, se hace saber que, previa publicación del presente durante quince días en el "Boletín Judicial" y en "La Vanguardia" de la capital federal, y en un diario de la ciudad de Corrientes, el martillero señor **Angel E. Alsina** venderá en subasta pública, en el lugar, día y hora que designe, con la base de las dos terceras partes de su tasación las siguientes propiedades pertenecientes a la sucesión de don **Juan Popolizio**, autorizándosele al martillero a exigir de los compradores el 8 o|o como seña y a cuenta del precio y el 2 o|o de comisión, a saber:

1o Una finca situada en la provincia de Corrientes, ciudad de Mercedes, ubicada al SO. de la plaza principal, constando de 28 metros 794 milímetros de frente por 57 metros 589 milímetros de fondo. Linda al norte con los herederos de don Pedro Madariaga; al sud, con la calle Corrientes; al este, con Domingo Arrical, y al oeste, con la calle Constitución. Tasada en $ 2.200. BASE: $ 1.466.66 moneda nacional.

2o Diez lotes de terreno situados en el pueblo de Paso de los Libres, provincia de Corrientes, en las manzanas 113 y 132 del plano de dicha población, encontrándose frente a la estación del ferrocarril N. E. Argentino. Estos diez lotes han sido tasados en $ 180 cada uno. BASE: $ 120 m|n. cada lote.

3o Una finca situada en el pueblo de Curuzú Cuatiá, constando de 32 metros 479 milímetros de frente por 51 metros 870 milímetros de fondo. Linda al norte con don Martín Oviedo; al este, con la calle Sarandí; al sud, con don Trifón Godoy; al oeste, con terreno baldío. Tiene una pequeña casa habitación de mampostería. Tasada en $ 480. BASE, $ 320 moneda nacional.

4o Una finca situada en la ciudad de Corrientes, capital de la provincia del mismo nombre, en la calle Córdoba entre Necochea y General Paz, constando de 44 metros 50 centímetros de frente por 58 metros con 62 centímetros de fondo. Tiene edificación compuesta de cuatro habitaciones y dependencias, construídas en forma usual o sea mampostería asentada en mezcla de cal. Linda al norte con don Nicolás Soto; al sud, con don José Mariño; al oeste, con don Juan Moza y propiedad municipal. Tasada en $ 5.000. BASE, $ 3.333.33 moneda nacional.

5o Una finca situada en la ciudad de Corrientes, capital de la provincia del mismo nombre, constando de terreno de 17 metros 750 milímetros de frente por 14 metros 505 milímetros de fondo. Linda al norte con la propiedad de la sucesión de Popolizio; al este, con la calle Mendoza; al sud, con la calle Ayacucho, y al oeste, con los herederos de don Lorenzo Portillo. Tiene edificada una casa habitación, compuesta de seis piezas habitaciones, baño, cocina y dependencias de servicio; tiene instalación de obras sanitarias y luz eléctrica. Tasada en $ 6.000. BASE, $ 4.000 moneda nacional.

Corrientes, noviembre 15 de 1928. — Angel S. Baroffio, escribano-secretario.

De acuerdo con el edicto que antecede, el remate se efectuará el día 10 de diciembre próximo, a las 16 horas (4 de la tarde), en las galerías de los Tribunales, siendo la comisión del martillero el 2 o|o, a cargo del comprador, quien depositará en el acto del remate, como también la seña del 8 o|o y a cuenta del precio, en poder del martillero. — Angel E. Alsina, martillero. — Doctor Pedro F. Funes, secretario. V|7|12.

El juez doctor Ramón Porcel de Peralta, llama por treinta días a los herederos y acreedores de **RAFAEL LIONETTI**. — Buenos Aires, noviembre 23 de 1928. — Adolfo Mendonça Paz, secretario. v. 26|12|28.

Por disposición del señor juez de primera instancia en lo civil doctor Argentino G. Barraquero (juzgado 9, secretaría 49), llámase durante treinta días a los que se consideren con derecho a los bienes dejados por fallecimiento de don **AGUSTIN ZORZOLI** y doña **TERESA AVELLINO de ZORZOLI**. — Buenos Aires, 12 de noviembre de 1928. — Manuel R. Olmos, secretario. V|29|12.

Por disposición del señor juez de primera instancia en lo civil doctor Mariano Grandoli (juzgado 5, secretaría 29), llámase durante treinta días a los que se consideren con derecho a los bienes dejados por fallecimiento de don **HILARIO ASTORGANO**. — Buenos Aires, 16 de octubre de 1928. — Doctor Manuel A. Goñi, secretario. V|30|12.

Por disposición del señor juez en lo civil doctor Martín Abelenda, se hace saber, por el término de diez días, a los acreedores del concurso civil de don VICENTE CAGGIANO y doña ANGELA LUPO de CAGGIANO que se ha dispuesto la audiencia del día 13 de diciembre a las 15 horas, para que tenga lugar la junta general de acreedores para proveer a la verificación de los créditos, haciéndose constar que la junta se celebrará con los que concurran y se proveerá que los inasistentes se adhieran a las resoluciones que tome la mayoría. — Buenos Aires, noviembre 22 de 1928. — Doctor Eduardo Rojas, secretario. V|1|12.

GRAN ORQUESTA SINFONICA DE MADRID DEL MAESTRO ARBOS (90 MUSICOS)

Su repertorio comprende las mejores obras de famosísimos compositores: FALLA, ALBENIZ, GRANADOS, etc., etc. Según las crónicas de los diarios madrileños, el maestro ARBOS, hasta entonces enemigo acérrimo del fonógrafo, lloraba de emoción al escuchar por primera vez sus obras grabadas en disco, reconociendo que sólo "COLUMBIA" ha podido grabar discos sublimes. Puestos en venta, por la popular "CASA CHICA", Salta 676, el establecimiento más surtido en discos españoles.

DISCOS "COLUMBIA" DOBLE FAZ DE 30 CMT. GRABACION ELECTRICA VIVA TONAL A $ 7.— c|uno.

12539—SUITE IBERIA (Albéniz - Arr. Arbos), Triana, parte 1a.
—SUITE IBERIA (Albéniz - Arr. Arbos), Triana, parte 2a.
12540—SUITE IBERIA (Albéniz - Arr. Arbos), Navarra, parte 1a.
—SUITE IBERIA (Albéniz - Arr. Arbos), Navarra, parte 2a.
12541—SUITE IBERIA (Albéniz - Arr. Arbos), El Corpus en Sevilla, parte 1a.
—SUITE IBERIA (Albéniz - Arr. Arbos), El Corpus en Sevilla, parte 2a.
12542—SUITE IBERIA (Albéniz - Arr. Arbos), "El Puerto".
—GOYESCAS (Granados), "Intermedio".
12543—EL SOMBRERO DE TRES PICOS (Falla), "Danza del Molinero".
—EL SOMBRERO DE TRES PICOS (Falla), "Los vecinos".
12544—EL SOMBRERO DE TRES PICOS (Falla), "Danza final", parte 1a.
—EL SOMBRERO DE TRES PICOS (Falla), "Danza final", parte 2a.
12545—LA PROCESION DEL ROCIO (Turina), parte 1a.
—LA PROCESION DEL ROCIO (Turina), parte 2a.
12546—NOCHE DE ARABIA (Arbos), Sinfonía, parte 1a.
—NOCHE DE ARABIA (Arbos), Sinfonía, parte 2a.
12547—RONDA ARAGONESA (Granados), Danza No. 6.
—GOYESCAS (Granados), "Intermedio".

FONOGRAFOS
Taller de compostura
TARIFA MODICA

Seguimos aceptando figuritas de los cigarrillos "43", "Plus Ultra" y "Pour la Noblesse", las que pagamos a $ 0.02 cada una.

CASA CHICA de A. Ward - SALTA 676 - Bs. As.

NUESTROS ENVIOS AL INTERIOR SON RAPIDOS
Flete postal $ 0.50 para cualquier cantidad de discos.

BANCOS

NUEVO BANCO ITALIANO
BUENOS AIRES
FUNDADO EN 1887

Capital. . . . $ 10.000.000
Reserva . . . „ 8.200.000

7 sucursales urbanas, 4 en el interior y 2 en el exterior.
Abona sobre depósitos:
A plazo fijo de 3 meses el 3 %
„ „ „ „ 6 „ „ 3½ „
En Caja de Ahorros después de 60 días hasta $ 10.000 . . . . . el 4 „

BANCO EL HOGAR ARGENTINO
Fundado en septiembre de 1887. — Capital realizado, $ 49.345.479. Reservas $ 1.147.050.25. Acuerda préstamos hipotecarios y para construcción. Vende propiedades con facilidades de pago. Recibe depósitos a plazo fijo y en caja de ahorros. Casa matriz, Bartolomé Mitre 351, Buenos Aires. Sucursales: Rosario de Santa Fe, Córdoba, Bahía Blanca, La Plata. — A. Meilán, director-gerente.

CHAPAS
MEDALLAS, ESTAMPADOS
Grabados y sellos de goma. Placas de bronce, chapas esmaltadas, fechadoras y numeradoras. — SARMIENTO PEÑA 153. — U. T. 0512 Rivadavia. — P. BARREIRO — Buenos Aires. Números de calle baratos

REMATES

FRANCISCO ABALO
AVENIDAS JUAN Bta. ALBERDI Y GENERAL PAZ
75 LOTES 75
EN 120 MENSUALIDADES
BASE $ 3 POR MES
Detalles aviso siguiente

75 lotes. En 120 mensualidades
Adas. Juan Bautista Alberdi y Gral. Paz, Bulevar de Circunvalación, de 100 metros de ancho. Terrenos altos y conocidos por las Lomas del Mirador. Con frente a la Av. Juan Bta. Alberdi, con macadán y próximos a adoquinarse y calles Mirador, 12 de Octubre, Derrego y Naón. Base, $ 3 por mes el lote. Condiciones de la venta: 3 meses en el acto del remate y 2 o|o de comisión, 3 más al recibir el título provisorio. Descuento del 20 o|o al que abone al contado. El día del remate, desde las 13 horas, habrá ómnibus gratis en la esquina Juan Bta. Alberdi y Murguiondo para conducir a los interesados al remate. Soliciten planos en los almacenes Juan B. Alberdi y Av. General Paz y Juan B. Alberdi y Mirador, frente a los terrenos en venta o en mis oficinas, Bolívar 256.

EL DOMINGO 9 de diciembre, a las 15.30. Bajo amplia carpa. — F. Abalo. V|9|12.

FURST ZAPIOLA Y Cía.
EN FLORESTA
CON 20.000 LADRILLOS

331 lotes sobre Murguiondo— En la zona más linda de Floresta Sud, a 300 metros de Murguiondo, adoquinada y con servicio de ómnibus y a 3 cuadras de la Avenida del Trabajo (antes Campana), también adoquinada y con ómnibus. Son 19 manzanas de tierra altísima, rodeada completamente por una nutrida edificación y que su falta de subdivisión había impedido hasta hoy el desenvolvimiento de ese barrio. Los 331 lotes dan frente a las calles Larrayn, Pola, Miralla, Alvariño, Fonrouge, Corvalán, Zuviría y C. Alvarez. Para fomentar su edificación inmediata se entregarán a todo comprador que lo solicite 19.000 ó 20.000 ladrillos. Base, pesos 5 el lote por mes, en 120 mensualidades.

EL DOMINGO 9 de diciembre, a las 14.30 horas, sobre los mismos. Omnibus gratis de 13.45 a 14, de la plaza Once (de la avenida Rivadavia esquina Pueyrredón); de la plaza de Flores (de la avenida Rivadavia esquina Artigas); parque Patricios, a las 13.30, de la esquina de Caseros y Rioja, y de la avenida Juan B. Alberdi y Murguiondo, de 14 a 14.15, y avenida Chicago y Tellier, de 14.15 a 14.30. Soliciten planos en la farmacia Pinedo (Juan B. Alberdi esquina Murguiondo) en avenida Chicago 6521, en avenida Campana 6100, en Murguiondo 3301, en los terrenos, en la calle Zuviría 5394, en Caseros 3001 esquina Rioja o en nuestra casa, Reconquista 579. — Furst Zapiola y Cía. V|9|12.

Marcos F. Ríos
Sarmiento 643 — U. T. 31-Retiro 2943
POR QUIEBRA JUDICIAL. — Propiedad calle Achega 3446 (Villa Urquiza), compuesta de 3 habitaciones y dependencias, edificada sobre un terreno de 8.66 metros de frente al norte por 35.92 metros de fondo en el costado noroeste y 26.43 metros por el sudeste.
SIN BASE
EL DOMINGO 9 DE DICIEMBRE, a las 16.30 horas, en la misma. Venta por orden del síndico y cuenta de la quiebra de don Tupio Chaquer, que tramita ante el juzgado del doctor Santo S. Paré, secretaría Herrera, en donde están los títulos a disposición de los interesados. Mayores datos, en mi oficina. Seña 5 o|o. Comisión 2 por ciento. V|9|12.

Orquesta Raña
Precios reducidos para centros y agrupaciones del Partido. Solicite presupuesto al compañero Raña, Balcarce 1050, Dep. 11. U. T. 35, Buen Orden 2371.

PARA EMBALAR
USE HILO SISAL SIN ACEITE
Calle Darwin 1783
A. MARTINEZ CASTRO
U. T. 71 Palermo 0532

NUESTRA ROPA NO SE DESCOSE

SACO DE VESTIR

20507

En finos casimires de lana, de color, a $ 45.—, 40.—, 38.— y $ 23.-

Roveda

CALLAO esq. CANGALLO
Antes: DEFENSA 818 - Buenos Aires
U. T. 38, Mayo, 2058-2059

"QUILMES CRISTAL" LA MEJOR CERVEZA

INDUSTRIA Y COMERCIO

ADUANA DE LA CAPITAL

GIROS Y VENCIMIENTOS

Lista de vapores y fechas de vencimiento del plazo de ocho días que establecen las ordenanzas de aduana para la presentación de despachos directos y planillas de depósitos que con prenden las mercaderías llegadas en los siguientes vapores:

DICIEMBRE

Vapores	Llegada	Vencimiento	No. de paquete	Punto de descarga	Agente
[illegible]	28	6	7588	—	Houlders
[illegible] Winnipeg	28	6	7609	—	Chad. Weir.
[illegible] Atlántico	28	6	6710	—	Garca y Díaz
[illegible]	28	6	7611	—	Delfino
[illegible]	27	5	7630	—	Christophersen
[illegible] Amsterdam	29	7	7631	—	A. Boyer
[illegible] D.	29	7	7632	—	Delfino
[illegible] Verde	30	10	7633	—	A. Boyer
[illegible]	30	10	7634	—	Sud Atlántica
[illegible] Belgrano	30	10	7648	—	H. Stinnes
[illegible]	1	10	7651	—	A. Boyer
[illegible]	1	10	7669	—	Turner
[illegible]	1	10	7670	—	Cosulich
[illegible]	1	10	7671	8a. dique 4	Houlders
[illegible] Argentino	1	10	7672	—	Turner
[illegible]	1	10	7673	—	Lamport y Holt
[illegible]	1	10	7675	6a. dique 4	A. Boyer

Vencido este plazo incurrirán en la multa del 2 por ciento que prescriben los artículos 928 y 952 de las mismas ordenanzas.

RECAUDACION ADUANERA

La aduana de la capital recaudó en el día de ayer, por los siguientes conceptos:

[illegible]	$ 1.359.395.87
[illegible]	„ 83.888.71
[illegible]	„ 33.292.14
Total	$ 1.476.576.72

Desde el 1o de enero hasta la fecha se ha recaudado por diversos conceptos pesos 32.784.238.72.

Depósito a favor del corriente año, pesos 8.797.038.85.

GIROS OTORGADOS

A LA CARGA

[illegible], dársena norte, secciones 2a.

[illegible], dársena norte, fondeado.

[illegible], dársena A.

[illegible], dársena sud, línea a Costa [illegible].

[illegible], dique 2, elevador A, B ó C.

A LA DESCARGA

Vodice, prórroga, barraca Solari.
Abyone, dique 1, sección 4.
Remera, frente a la barraca Sidú.
Desna, lanchas, dársena norte sección 7.
Southern Cross, dársena A.
Bruxelles, dique 2, este, espera giro.
Naxos, Riachuelo, F. C. S.
Salvation Lass, frente a la barraca Peña.
Campus, Barracas, ribera sud, espera giro.
La Coruña, dique 4, sección 5.
Stad Amsterdam, dique 3, sección5.
Alzkarai Mendi, dique 1, sección 6.
Desirade, dique 4, sección 1.
Circinus, dique 3, cab. noroeste, espera giro.
Maasdijk, frente a la barraca Ribereña del Plata.
Demokrata, frente a la barraca Duche.
Magdalena, Barracas, ribera sud, espera giro.
Abadesa, dársena norte, fondeado.
José Menéndez, dársena sud, oeste.

NOTICIAS MARITIMAS

SERVICIO DE CORRESPONDENCIA

SE DISTRIBUIRA:

Noviembre

[illegible] Principessa María, de Europa y [illegible] fechas hasta el 19 del corriente.

Noviembre

[illegible] Conte Verde, para Brasil y Europa, [illegible] (sin alcance).

TRANSPORTE AEROMARITIMO PARA URUGUAY, BRASIL, AFRICA Y EUROPA

[illegible] sólo hasta Natal, por vapor de [illegible] Puerto Praia, y nuevamente por [illegible] este puerto a Tolosa o interior.

ARRIBO DE LOS VAPORES EN VIAJE EN PUERTOS DEL BRASIL

[illegible] Alsasua en Río de Janeiro el 7 al [illegible], que sale el 1o. para Nueva York, [illegible] en Santos el 6, en Río de Janeiro el 7 y llegando a destino el 24.

[illegible] Alsasua en Río de Janeiro el 7 al [illegible] Verde, que sale el 5 para Génova, [illegible] en Santos el 7 en Río de Janeiro el 7 llegando el 20 a destino.

[illegible] Alsasua en Río de Janeiro el 7 al [illegible], que sale el 5 para Bremen, con [illegible] en Santos el 10, en Río de Janeiro el 11, en Bahía el 14, en Vigo el 26 y llegando a destino el 29.

[illegible] Alsasua en Río de Janeiro el 14 [illegible], que sale el 11 para Southampton, con escalas en Santos el 15, en Río de Janeiro el 16, en Bahía el 18 y llegando a destino el 1o. de enero.

[illegible] Alsasua en Río de Janeiro el 14 [illegible], que sale el 11 para Amsterdam, con escalas en Santos el 14, en Río de Janeiro el 15, en Bahía el 18 y llegando a destino el 31.

[illegible] Alsasua en Río de Janeiro el 14 [illegible] Moreno, que sale el 12 para Bremen, con escalas en Santos el 16, en Río de Janeiro el 17 y llegando a destino el [illegible].

[illegible] Alsasua en Río de Janeiro el 21 [illegible], que sale el 19 para El Havre, con escalas en Santos el 24, en Río de Janeiro el 25 y llegando ad estino el 14 de [illegible].

[illegible] Alsasua en Río de Janeiro el 28 [illegible], que sale el 25 para Southampton, con escalas en Santos el 29, en Río de Janeiro el 30, en Bahía el 1o. de [illegible] y llegando a destino el 15.

MOVIMIENTO DE VAPORES

Entradas

[illegible] Dana, de Liverpool, con pasajeros y carga, en la dársena norte.
[illegible] Southern Cross, de Nueva York, con pasajeros y carga, en la dársena.
[illegible] Vaquillona, de Santa Fe, con [illegible] en la Boca.
[illegible] Llanwern, de Rosario, a completar su carga, en el dock sud 1.
[illegible] Astra, de Campana, en el dique II.
[illegible] Pacific, de Estocolmo, con carga, en el dique 2.
[illegible] Bagwell Tower, de Newport, con carga, en la dársena sud.
[illegible] Alphacca, de Hamburgo, con carga, en el dique 2.
[illegible] Anvers, de Amberes, con carga, en el dique 2.
[illegible] Copillo, de Rosario, a completar su carga, en el dique 3.

Salidas

[illegible] Madrid, de la dársena norte para Bremen, con pasajeros y carga.
[illegible] Rodeostar, del dock sud para [illegible], con carga.
[illegible] Josefina S., de la Boca para la Plata, a completar su carga.
[illegible] Ravenshoe, de la dársena sud para Rosario, a cargar.
[illegible] argentina Tijuca, de la dársena [illegible] South Georgia.
[illegible] americano Coumack, del dique 3 para Filadelfia, con carga.

Esperados hoy

[illegible] Cap Arcona, de Hamburgo, con pasajeros y carga, en la dársena norte.
[illegible] Desirade, de Hamburgo, con pasajeros y carga, en la dársena norte.
[illegible] Astra II, de Comodoro Rivadavia, con petróleo, en la dársena sud.
[illegible] Cincinnus, de Nueva York, con carga, en el dique 3.
[illegible] Campanía, de Montreal, con carga, en el dique 1.
[illegible] Manc, de Nueva York, con carga, en la dársena B.
[illegible] José Menéndez, de Magallanes, con pasajeros y carga, en la dársena sud.

Esperado mañana

[illegible] Cap Norte, de Hamburgo, con pasajeros y carga, en la dársena norte.

A salir hoy

[illegible] Letitia, a las 24, de la dársena norte para Burdeos, con pasajeros y carga.
[illegible] Mendoza, de la dársena A para Génova, con pasajeros y carga.
[illegible] Monte Cervantes, de la dársena norte para Hamburgo, con pasajeros y carga.
[illegible] Río, de la dársena A para Génova, con carga.
[illegible] Florentina, del dock sud para Amberes, con carga.
[illegible] Amberes, de la dársena B para Amberes, a cargar.
[illegible] Gonzalo, del dique 4 para Marsella, con carga.
[illegible] Vergottis, de la dársena A para Hamburgo, a cargar.
[illegible] Gerhard Fürst, de la dársena A para Amberes, con carga.

A salir mañana

[illegible] Rivadavia, de la dársena [illegible] Magallanes, con pasajeros y carga.

VAPORES FLUVIALES

Esperados. — Ciudad de Montevideo, de Montevideo.

A salir. — Guarany, para Asunción.
Ciudad de Montevideo, para Montevideo, para Montevideo.

SITUACION DE LOS PAQUETES

Mala Real Inglesa—

Almanzora, salió el 30 de Southampton para ésta.
Arlanza, salió el 30 de Pernambuco para ésta.
Alcántara, en Southampton, saldrá el 13 para ésta.
Asturias, salió el 1o. a las 0.15 de ésta para Southampton.
Desna, en el puerto.
Deseado, salió el 29 de La Plata para Liverpool.
Darro, salió el 15 de La Plata para Liverpool, el 29 de Río de Janeiro.

Transatlántica Española—

Infanta Isabel de Borbón, salió el 1o. de diciembre de ésta para Barcelona.
Reina Victoria Eugenia, en Barcelona.

Navigazione Italiana—

Augustus, en Génova.
América, en Génova.
Giulio Cesare, salió el 20 de ésta para Génova.
Colombo, en Génova.

Trasatlántica Italiana—

Césare Battisti, en Génova.
Amiraglio Bettolo, en Génova.

Hugo Stinnes—

Holm, salió el 16 de ésta para Hamburgo y el 22 de Río de Janeiro.
General Belgrano, en el puerto, saldrá el 15 para Hamburgo.
General Mitre, salió el 24 d Hamburgo para ésta y el 29 de Vigo.

Línea Nelson—

Highland Loch, saldrá el 4 de La Plata para Liverpool.
Highland Piper, salió el 15 de Londres para ésta.
Highland Pride, saldrá el 13 de Londres para ésta.
Highland Laddie, en Liverpool.
Highland Rover, en Liverpool.

Lloyd Real Holandés—

Gelria, en el puerto.
Zeelandia, salió el 28 de Amsterdam para ésta y el 30 de Río de Janeiro.
Orania, salió el 15 de ésta para Amsterdam; es esperado el 4 en Lisboa.
Flandria, salió el 29 de ésta para Amsterdam.

Lloyd Sabaudo—

Principessa María, en el puerto.
Príncipe di Udine, en Génova.
Principessa Giovanna, en Génova.
Conte Verde, salió el 5 a las 0.15 de ésta para Génova.
Conte Rosso, en Génova.

Lamport y Holt—

Voltaire, salió el 24 de Nueva York para ésta.

Compañía Triestina—

Belvedere, en Trieste.
Atlanta, en el puerto.
Martha Washington, salió el 1o. de diciembre de ésta para Trieste.

Mensageriac Maritimas—

Aurigny, en Hamburgo.
Massilia, en Burdeos.
Alsina, salió el 16 de ésta para Génova.
Mendoza, en el puerto, saldrá el 6 para Génova.
Florida, salió el 19 de Génova para ésta, el 29 de Marsella.
Formose, en el puerto.
Eubée, salió el 13 de ésta para Hamburgo, el 20 de Río de Janeiro.
Valdivia, en Génova.
Lutetia, salió el 19 de Lisboa para ésta.

Compañías Hamburguesas—

Cap Norte, salió el 19 de Lisboa para ésta con 300 pasajeros; el 2 de Santos, con 500 pasajeros.
Antonio Delfino, salió el 17 a las 0.15 de ésta para Hamburgo, el 29 de Santos.
el 21 de Río de Janeiro.
Cap Polonio, salió el 13 de ésta para Hamburgo, el 23 de Santos y el 4 de Vigo.
Bayern, salió el 29 de ésta para Hamburgo.
Monte Sarmiento, salió el 19 de ésta para Hamburgo, el 25 de Santos.
Monte Olivia, en Hamburgo.
Bagen, en Hamburgo.
Cap Arcona, salió el 20 de Hamburgo para ésta y el 23 de Vigo, con 1075 pasajeros.

Lloyd Norte Alemán—

Weser, saldrá el 8 de Bremen para ésta, [illegible] y el 21 de Bahía.
Ostra, salió el 19 de Santos para Bremen, para ésta y el 30 de Santos.
Werra, salió el 17 de Bremen para ésta.
Madrid, salió el 5 de ésta para Bremen.
Sierra Morena, en el puerto.
Sierra Ventana, salió el 21 de ésta para Bremen y el 26 de Río de Janeiro.

Munson Line—

American Legion, salió el 29 de ésta para Nueva York.
Pan América, salió el 10. de diciembre de Nueva York para ésta.

VENDO URGENTE

piano cruzado alemán, juego dormitorio, Victrola estilísticas con tapa, regias voces, sin 60 piezas $ 65, juego escritorio cuero, radio de pie ortofónico, lujoso mueble Chippendale, sin parlante y antena [illegible] Junín 279, primer piso. V|13|12.

Los Precios

CAMBIOS

Ayer se cotizaron los cambios de moneda extranjera a los siguientes equivalentes en moneda nacional:

100 dólares	236.31
1 libra esterlina	11.49
100 liras	12.41
100 francos suizos	45.72
100 belgas	32.98
100 francos	9.26
100 reichsmarks	56.46
100 pesetas	33.39
100 florines	95.09
100 pesos chilenos	28.80
100 mil reis (Brasil)	23.37
100 pesos uruguayos	244.09

VALOR DE LAS MONEDAS EXTRANJERAS

Al clausurar ayer sus operaciones, el Banco de la Nación vendía y compraba a los siguientes precios:

	Compra (En $ m|n.)	Venta
100 dólares	235.—	236.75
100 francos belgas	6.35	6.50
100 francos belgas	6.35	6.50
100 francos suizos	44.75	45.60
100 pesetas	37.80	38.15
100 liras	12.32	12.47
100 escudos (Portugal)	10.40	10.75
100 pesos uruguayos	242.30	244.60
100 mil reis (Brasil)	23.—	28.25
100 pesos bolivianos	83.75	84.75
1 libra peruana	9.19	9.20
100 coronas dinamarquesas	61.40	62.40
100 guilds holandeses	94.—	95.50
100 coronas suecas	61.40	62.50
100 reichsmarks	56.80	56.30
100 pesos chilenos	28.40	28.80
100 coronas checas	6.75	7.—
100 coronas noruegas	61.30	62.30
100 pesos paraguayos	5.25	5.35
100 yens (Japón)	105.—	109.—
100 leis rumanos	1.15	1.25
100 dinares yugoeslavos	3.90	4.15
100 zlotys polacos	24.85	25.10
100 chelines austríacos	32.75	33.20
100 dólares del Canadá	227.—	229.—
100 marcos finlandeses	5.50	5.65

TITULOS Y FONDOS PUBLICOS

Cotizaciones corrientes

Cédula Hipotecaria Argentina, ley 8172, a 103.50; id 5a. serie, a 100.70; 6a., a 100.70; 10a., a 102.10; 14a., a 101.20; 15a., a 100.50; 23a., a 101.20; 24a., a 101.10; 25a., a 100.50; 26a., a 100.50; 27a., a 101.80; 29a., a 102.20; 30a., a 102.20; 32a., a 100.80; 33a., a 101.10.

Crédito Argentino de 1928, 5 1|2 o|o, a 24.50; id 1924, a 100.30; id 1925, 3a., a 100.30; id 1923, a 100.

Emp. 4 1|2 o|o, de 1911 (oro), a 85.90.

F. C. del Estado, ley 11.889, 2a., a 99.30.

Bonos (sem.) 7091, 4a., a 99.50; id 8a., a 98; id 7a., a 98.

Municipal 6 1|2 o|o (A), a 103; id 7 o|o (1a. serie), a 104.20.

Buenos Aires 1922, a 94.50.

Bonos Hip. Prov. (B), a 99.40; id (C), a 100.30; id (D), a 99.70.

CAJA DE CONVERSION

Ley 3871: en caja, pesos oro sellado 492.888.639.430.

Circulación: 1.120.201.425.35 pesos moneda nacional.

Circulación general: 1.413.219.683.79 pesos moneda nacional.

MERCADO DE CEREALES

Precios extremos registrados ayer

Trigo varias clases y calidades, de pesos 6.50 a 10; trigillo, de 5 a 6.80; alpiste, de 9 a 12.50; maíz, de 7.60 a 9; cebada, de 6.80 a 7.50; cebadilla, a 7.10; centeno, de 7.50 a 8.80; semilla de alfalfa, a 4; semilla de nabo, de 17.50 a 19.50; avena, de 7.50 a 9.30; lino, de 13 a 16.55.

CAMARA GREMIAL DE CEREALES

Cotizaciones oficiales

Trigo — Barleta, base 80 kilos, a pesos 9.80; id, tipo Buenos Aires, base 78 kilos, a 9.30; id. Bahía Blanca, pan, base 80 kilos, a 9.50.

Avena — Base 47 kilos, a 7.65; id B. Blanca, a 7.50.

Lino — 4 ojo cuerpos extraños, a 15.75.

Maíz — Amarillo, a 8.45.

CAMARA GREMIAL DE MOLINEROS

Precios oficiales de las harinas y subproductos del trigo:

Harina 000, por diez kilos, a $ 1.60; id. 00, a 1.50; id. 0, a 1.35; id. especial, a 1.27; id. segunda, a 0.88; id. especial exportación, a 1.20.

Rebacillo, por cien kilos, a $ 7.30 afrecho, a 6; afrechillo, a 6.

BOLSA DE ROSARIO

Precios oficiales registrados ayer en esta Bolsa:

Trigo — Número 1, base 80 kilos, a pesos 9.50; número 2, base 78 kilos, a 9.65; número 3, base 78 kilos, sin cotización.

Lino — 4 ojo, a 15.70.

Maíz — Amarillo, a 8.52 1|2.

MERCADOS DE HACIENDA

Liniers (Vacunos)

Entrada de ayer, 8.743 cabezas, clasificadas así: novillos, 3.470; vacas, 3.628; terneros, 1.635; bueyes, 10.

Clasificaciones y precios por kilo, en peso vivo: Novillos esp. chilled beef, de $ 0.26 a 0.275; id id para congelar id, de 0.245 a 0.25; id gor. para continente id, de 0.25 a 0.255; id generales para consumo, de 0.23 a 0.292; novillitos esp. y exp., id, de 0.32 a 0.342; id gord. id, de 0.28 a 0.30; id generales id, de 0.24 a 0.265; vacas gor. y esp. id, de 0.25 a 0.27; id pesadas de exisa id, de 0.205 a 0.215; id gor. de saladero, de 0.205 a 0.225; id flacas y de conserva, de 0.175 a 0.19; vaquillonas esp. consumo, de 0.32 a 0.341; id gor. id, de 0.28 a 0.30; id generales id, de 0.23 a 0.26; terneros esp. id, de 0.37 a 0.40; id gor. id, de 0.31 a 0.35; id generales id, de 0.23 a 0.28; mamones gor. esp. id, de 0.41 a 0.506; id generales id, de 0.34 a 0.38.

Liniers (Porcinos)

Entrada, 3.336 cerdos.

Precios corrientes por kilo en peso vivo: Capones esp., de 120 a 130 kilos, de $ 0.47 a 0.482; id mestizos, de 90 a 110 kilos, de 0.44 a 0.46; livianos y media gord., de 0.37 a 0.42; pesados, consumo, 130 kilos y arriba, de 0.42 a 0.44.

Matanza (lanares)

Entrada, 21.629 animales ovinos.

Precios corrientes por cabeza: Capones, a $ 13; ovejas, a 14.70; corderos, a 13.60.

MERCADO CIUDAD DE BUENOS AIRES

Precios extremos con que se efectuaron ayer las ventas al por mayor:

Verduras y legumbres

Papas (los diez kilos), de $ 0.40 a 1.30; batatas, de 0.50 a 1; cebollas, de 1 a 1.50; arvejas, de 1.50 a 2.50; chauchas bajas, de 3 a 4; id. finas, de 4 a 6; chauchón, de 2 a 2.50; porotos colorados, de 7 a 8.

Repollos comunes (la docena), de pesos 0.30 a 0.50; id especiales, de 1.20 a 1.30; brócoles, de 1.20 a 1.60; apio, de 0.80 a 1.40; hinojo, de 0.30 a 0.40; alcauciles, de 0.20 a 0.30; coliflores, de 2 a 5.

Acelga (la docena de paquetes), de $ 0.15 a 0.25; espinaca, de 0.30 a 0.40; radicha, de 0.20 a 0.30; remolacha, de 0.30 a 0.40; rabanitos, de 0.20 a 0.30; zanahorias, de 0.20 a 0.25; porros, de 0.20 a 0.30; nabos, de 0.20 a 0.30; salsifí, de 0.40 a 0.70; espárragos, de 3 a 4.

Lechuga (el lienzo), de $ 0.50 a 1.50; escarola, de 0.50 a 1.50.

Tomates (el cajón), de $ 8 a 12; ajíes, de 10 a 14; zapallitos, de 4 a 6.

Frutas frescas

Bananas, de $ 1 a 3 el cacho.

Manzanas americanas Deliciosas (el cajón), de $ 9 a 10.50; id Jonathum, de 8 a 9; peras id B. D'Anjou, de 14 a 16; uva de Lisboa, de 22 a 25; duraznos, de 4 a 11; ciruelas, de 6 a 8; damascos, de 8 a 11; naranjas del Brasil, de 9 a 11; manzanas Deliciosas, en barricas, de 25 a 28; id Ben Davis, en barricas, de 20 a 23.

Ananás (el ciento), de $ 30 a 40; limones del país, de 5 a 6; id. italianos, de 6 a 8.

MERCADO DE AVES Y HUEVOS

Precios al por mayor

Gallinas especiales (la yunta), de $ 4.60 a 4.80; id regulares, de 3 a 3.50; id chicas, de 2.50 a 3; pollos grandes, de 4.50 a 5.40; id medianos, de 3.50 a 4; id chicos, de 2.30 a 3.30; patos criollos, de 2.50 a 3; id mulrueccos, de 2 a 2.80; gansos, de 2.80 a 3.50; pavos especiales, el kilo, de 0.90 a 1; id comunes, la yunta, de 6 a 8; pavitas, de 4 a 7.

Huevos, la docena, de 0.76 a 0.78.

MERCADO CENTRAL DE FRUTOS

Los precios de ayer

Lana cruza fina, a $ 17 los diez kilos; cruza fina y mediana, a 17; cruza mediana, a 15.50; cruza gruesa, a 12; fina, a 12; de Entre Ríos, a 17; de Santa Cruz, a 14.75; cruza suelta Zapala, a 13; segunda esquila: cruza fina y mediana, a 14.20; gruesa, a 12.20; borrega, a 13; de Entre Ríos, a 14.

Cueros vacunos, a $ 15.50 los 10 kilos; salados, a 0.85 el kilo; potros, a 0.90; corto y pelado, consumo, a 0.70; borregos, a 1.20.

Pieles lanares, estación consumo, a pesos 1.20 el kilo; desechos, a 1.

Cerda, a $ 17.50 los 10 kilos.

Pieles de corderito, a $ 20 la docena.

MERCADO DE PASTO

Precios de venta — Pasto alfalfa en fardos grandes, de $ 23 a 55 los mil kilos; id. chicos, de 22 a 60; mezcla en fardos grandes, de 23 a 43.

CARBON Y LEÑA

Precios sobre vagones en las estaciones Buenos Aires, Retiro Norte, Colegiales, etc.

Leña — Quebracho colorado campana en fortas, de 24 a 25; id. id. astillada, de 37 a 38.

Carbón — Quebracho colorado, de primera, de 65 a 70; id. segunda, de 55 a 60.

MERCADO DE PAPAS

Movimiento y precios de ayer

Entradas: de Rosario por estación Retiro, ferrocarril Central Argentino, 4928 bolsas, de la variedad norteamericana larga, de $ 0.70 a 0.85 los diez kilos; de San Juan y Mendoza, por Retiro, ferrocarril Pacífico, 3300 bolsas, de 0.80 a 0.95; de Rosario, por estación Buenos Aires, ferrocarril Compañía General, 1139 bolsas, de 0.70 a 0.89.

El Socialista Diario de Madrid
Información doctrinaria y de política obrera internacional. — Suscripción mensual, $ 1.50. — Agente: Miguel Navas, Cangallo 2072, Buenos Aires.

A LOS MANDARINES
CASA PRINCIPAL: SAN JUAN 2164 — P. Robertie
TELEFONOS VEASE PAGINA
M. DEL PLATA — LOMAS — SANTA FE — BRASIL — CABILDO — RIVADAVIA — ENTRE RIOS — LA PLATA — LANUS

AUX CHARPENTIERS
Méjico 1302
Casa especial en Ropa para el Trabajo y para el Campo
Soliciten catálogo y muestras
Maynard & Fèvre
Sucesores de LOUIS POT & MAYNARD
Nota: Precios de catálogo se atienden de inmediato; por consiguiente, si no es recibido por el interesado en seguida, sírvase solicitarlo nuevamente.
Perm. 16

DISCOS NOVEDADES
EN TODAS LAS MARCAS
NACIONAL, COLUMBIA, ELECTRA y VICTOR
Damos en cambio de figuritas de los cigarrillos "43" y "NOBLESSE"
COMPOSTURAS Gramófonos-Victrolas-Membranas "Ward", MECANICO EXPERTO
"CASA CHICA" de A. Ward, Salta 674-676 BUENOS AIRES U. T. 7609 Mayo

PROFESIONALES

MEDICOS

Eczemas-Psoriasis-Ulceras
tiña y demás ENFERMEDADES DE PIEL por crónicas que sean. AVARIOSIS en todas sus formas. 914 sin dolor. BLENORRAGIA, curación eficaz y rápida. IMPOTENCIA.
Abonos económicos
Clínica Dres. CANTARELL-LLORT
LAVALLE 932, de 14 a 20 horas.

Dr. ENRIQUE DICKMANN
Enfermedades internas, señoras y niños. Salta 221, de 13 a 16 hs. U. T. Mayo 1216

Dr. ENRIQUE MOUCHET
MEDICO
Enfermedades internas, nerviosas y avariosis. Profesor de la Universidad. Pasteur 532. U. T. 47 Cuyo 5119. Consultas: martes, jueves y sábados, de 14 a 16.

DOCTOR WAISBEIN
del hospital Alvear, internas, señoras y niños, de 13 a 15. Urinarias, abonos económicos, de 17 a 21. — Donato Alvarez 2115 (casi esquina avenida San Martín).

DENTISTAS

CLINICAS DENTALES
MODERNAS
— DE —
JOSE S. GUESTRINO
CIRUJANO DENTISTA
CORRIENTES 4315
De 9 a 11 y de 18 a 20
Y
CORRIENTES 1211
De 14 a 16
Precios sumamente módicos para los lectores de "La Vanguardia"

CLINICA DENTAL POPULAR
DEL CIRUJANO DENTISTA
J. M. SOSA
EXTRACCIONES SIN DOLOR
y todos los demás trabajos dentarios en general. — Taller mecánico en la casa. Trabajo esmerado y precios módicos
Horario: de 9 a 12 y de 14 a 20
Calle PATRICIOS 321, esquina Diamante U. T. 21 Barracas 2109

Dr. ADOLFO DICKMANN
CIRUJANO DENTISTA
Callao 625, 3o piso. U. T. 41 Juncal 0705 — Consultas: de 14 a 18 horas todos los días hábiles.

Dr. JUAN CHERTKOFF
Dentista cirujano del Hospital Alvear.—Consultas, de 14 a 19.—SARMIENTO 1614 En Talleres, F. C. S.: Pavón 5153, de 9 a 12

ABOGADOS

Dr. ARTURO VERA
ABOGADO
Asuntos civiles, comerciales y criminales en la capital y provincia de Buenos Aires.
Buenos Aires: Cangallo 1372. U. T. 33 Mayo 4023. — QUILMES: Mitre 402

HUMBERTO BARRAZA
ABOGADO
Asuntos judiciales en la Capital Federal y provincia de Buenos Aires. — Estudio: Ayacucho 336, C. F.—U. T. Cuyo (47) 1693

JOSE E. PFLEGER
ABOGADO
PERITO MERCANTIL
Asuntos civiles, comerciales y criminales. Tucumán 1335 (2o. piso). U. T. 673 Mayo.

SILVIO L. RUGGIERI
ABOGADO
Asuntos civiles y comerciales en la capital federal y provincia de Buenos Aires.
Charcas 2261 — U. T. 41 Plaza 3502

ROMULO BOGLIOLO
CONTADOR PUBLICO NACIONAL
LEZICA 4454

GUIDO CASAZZA
ELECTRICIDAD Y MECANICA
Conservación de ascensores. Oficina técnica. Liniers 773. — Taller, Liniers 573. U. T. 4314 Mitre

Casa REGO
Hace encerados de pisos y trabajos de pintura y empapelados.
PRECIOS ECONOMICOS
J. Jaurés 591 U. T. Mayo 3920

TALLER DE RELOJERIA
Se garantiza el trabajo y se hace con prontitud y esmero
SANTA FE 1450 — JUAN BINAGHI

Tintorería MARTINEZ
Limpiar y planchar 1 traje $ 7
„ „ Teñir 1 „ „ 4
SE DA VUELTA A — TRAJES Y SOBRETODOS
VICTORIA 942
U. T. 88 MAYO 4775

MANIQUI
La France Ortega
B. MITRE 1123
GAONA 156
La más importante fábrica de América
BUENOS AIRES

GRABADOS, SELLOS DE GOMA
IMPRENTA
ENRIQUE BARES
Chapas Grabadas, Esmaltadas para Puertas — Numeradores, Fechadores, Perforadores
937 VICTORIA - SARMIENTO 825
U. T. 23 Av. 0399 U. T. 85 Lib. 1099
BUENOS AIRES
PIDANSE CATALOGOS

Banco Popular Argentino
CASA MATRIZ: Bartolomé Mitre 370
SUCURSALES: Cangallo 946; Av. San Martín 1699; Av. Federico Lacroze 3999; Rivadavia 11148
Efectúa toda clase de Operaciones Bancarias
ACUERDA CREDITOS, RECIBE DEPOSITOS, CUSTODIA, COMPRA y VENTA de TITULOS; COBRANZAS, GIROS y CARTAS de CREDITO.
CAJAS DE SEGURIDAD - ADMINISTRACION DE PROPIEDADES
ABONA
5% EN CAJA DE AHORROS | 1% EN CUENTA CORRIENTE
PLAZO FIJO (CONVENCIONAL)
SECCION HIPOTECAS
SOBRE CASAS, CAMPOS y PARA EDIFICACION
A PLAZOS DE 1 A 30 AÑOS
INTERES y AMORTIZACIONES A ELECCION SIN PRIMAS NI COMISIONES - DESPACHO INMEDIATO
DEMOSTRACION DE LO QUE DEBE PAGARSE POR CADA $ 1.000 DE PRESTAMO
en 29 años—58 servicios semestrales de $ 65.—
en 21 „ —42 „ „ „ „ 50.—
en 15 „ —30 „ „ „ „ 60.—
en 9 „ —18 „ „ „ „ 75.—

Teléfono: Redac. U. T. 47, Cuyo 7521
" Adm.: " 47, Cuyo 7304

LA VANGUARDIA

REDACCION Y ADMINISTRACION
Casa del Pueblo: Rivadavia 2130

DIARIO DE LA MAÑANA

BUENOS AIRES, JUEVES 6 DE DICIEMBRE DE 1928

AÑO XXXV — NUMERO 7741

Llegó ayer al Callao el presidente electo de Estados Unidos

HOOVER FUE OBJETO DE UN ENTUSIASTA RECIBIMIENTO POR PARTE DE LAS AUTORIDADES Y PUEBLO PERUANO

CALLAO (Perú), 5 — El buque de guerra estadounidense Maryland, que conduce al presidente electo de Estados Unidos, Herbert Hoover, anció en este puerto hoy a las 7.15 horas.

CALLAO, 5 — El presidente electo de Estados Unidos, Herbert Hoover, desembarcó a las 9.45 horas, recibiendo una entusiasta bienvenida de una muchedumbre que se calcula entre 30.000 y 40.000 personas.

Nueve hidroaviones peruanos evolucionaban sobre la bahía mientras el Maryland cruzaba frente a tres submarinos, seis destroyers y cruceros y otras naves que se habían colocado en formación para saludar a Hoover.

El presidente Leguía, los ministros y otras personalidades subieron a bordo del Maryland con el fin de saludar al viajero.

EN MARCHA A LIMA

CALLAO, 5 — El presidente electo de Estados Unidos, Herbert Hoover, su señora y todos los acompañantes que venían a bordo del Maryland, desembarcaron en ésta a las 9.45.

El ministro de relaciones exteriores, José Pedro Rada y Gamio, saludó a Hoover a bordo del Maryland.

Una línea de policías se mantenía al gentío que se había reunido en el puerto y en la plaza de las inmediaciones, impidiéndole que llegara hasta Hoover y su comitiva, con excepción de los representantes de los diarios, fotógrafos y operadores cinematográficos.

Automóviles venidos desde Lima están estacionados en la plaza cercana al puerto, mientras una enorme muchedumbre llena las calles desde Callao hasta Bella Vista, una pequeña ciudad que queda a una milla de distancia de los diques.

En el grupo que fué a darle la bienvenida, junto al ministro de relaciones exteriores se hallaban representantes del senado y de la cámara de diputados y de varios departamentos.

Después de breves palabras que se cruzaron, durante las cuales el ministro le dió la bienvenida oficial, toda la comitiva se instaló en automóviles para comenzar el viaje de ocho millas hasta Lima.

Todo el tráfico ha sido suspendido en la avenida Progreso y caminos lindantes, desde Callao hasta Lima.

Antes de emprender el viaje, Hoover expresa su gratitud por la recepción que se le dispensó, traduciendo sus frases el ministro de relaciones exteriores.

DISCURSO DE LEGUIA

LIMA, 5 — En la recepción ofrecida por el presidente Leguía a Hoover, el primer mandatario peruano pronunció un discurso, en el cual saludando al presidente electo de Estados Unidos declaró que la fanática lucha de América por la libertad, materializóse bajo las banderas victoriosas de Wáshington y Bolívar y que todas las Américas sienten horror a toda clase de conquistas, lo que inspiró el desafío de Monroe a las potencias esclavizadoras de la tierra, siendo éstos los motivos principales de la unión americana. Dijo que, en realidad, aquélla continúa siendo el baluarte de nuestra libertad y una garantía para nuestra capacidad y desenvolvimiento. Refiriéndose al panamericanismo, dijo que fué en un principio una utopía; pero es una realidad desde 1914.

Aludió después a la misión de Hoover durante la guerra, y refiriéndose al significado de su viaje, declaró que los ocho días que permanecerá en Sud América son breves para permitirle estudiar la vida política y económica de estos países; pero tienen el mayor valor como prueba de buena voluntad.

Dijo que Estados Unidos había tenido el hombre necesario a cada momento y terminó brindando por el gran pueblo norteamericano.

LLEGARA A SANTIAGO EL SABADO

SANTIAGO, 5 — Se anuncia oficialmente que el presidente electo de Estados Unidos, Hoover, llegará a esta capital el sábado próximo, a mediodía.

Hoover partirá con destino a Buenos Aires el 9 del corriente, a las 16.

LOS SOCIALISTAS HAN TRIUNFADO EN NORUEGA

OSLO, 5. — Los resultados de las recientes elecciones municipales favorecieron a los candidatos laboristas, quienes ganaron 70 puestos.

Las pérdidas de los demás partidos se traducen como sigue: Comunistas 25, conservadores, 25, radicales 10, otros grupos 10.

LIGA DE NACIONES

La fabricación del material de guerra

GINEBRA, 5 — Reuníose hoy la comisión de la Liga de naciones encargada de estudiar la reglamentación del material de guerra.

La comisión levantó la reunión después de haber designado una subcomisión.

GINEBRA, 5 — La subcomisión designada por la comisión encargada de reglamentar la producción del material de guerra, reunida hoy, quedó integrada por las siguientes personalidades:

Guerrero, del Salvador; Cadogan, de Inglaterra; Reutgers, de Holanda; Sato, del Japón; Cobian, de España; Wilson, de Estados Unidos; Jouhaux, de Francia, y De Marinis, de Italia.

Dicha subcomisión deberá volver a examinar el propuesto proyecto que será sometido a discusión de la convención de desarme.

ESTALLO UN INCENDIO EN EL BUQUE "BRITISH COURAGE"

La tripulación fué salvada

LONDRES, 5. — El corresponsal del Lloyds en Alejandría informa que se ha recibido un radiotelegrama del buque-motor británico British Courage, anunciando que se ha desarrollado un incendio en la sala de máquinas, y que si se propaga, la tripulación se verá obligada en poco tiempo más a abandonar la nave en los botes salvavidas.

Dos vapores acuden en su socorro.

LONDRES, 5 — El vapor alemán Uarda informa hoy que había salvado a los tripulantes del buque-motor British Courage, que se estaba incendiando en el Mediterráneo oriental.

SERA FISCALIZADA LA RECONSTRUCCION DE LAS CIUDADES DESTRUIDAS POR EL TERREMOTO

SANTIAGO, 5 — Los diarios continúan ocupándose extensamente de las consecuencias del reciente terremoto, especialmente sobre los perjuicios materiales causados en la región afectada por el fenómeno sísmico.

A este respecto, el "Diario Ilustrado", dice que el deber del gobierno es intervenir para que la reconstrucción de las poblaciones afectadas se realicen en forma que puedan soportar los frecuentes movimientos sísmicos, para lo cual deberán estar a cargo de profesionales capacitados.

"El Mercurio" aconseja la necesidad de que se realice una legislación sobre los materiales a emplearse en las futuras construcciones, creándose a la vez varios organismos que estarían encargados de vigilar y autorizar dichos materiales.

SANTIAGO, 5 — Se realizan varias gestiones para que todas las personas que reciban sueldo, destinen un día de sus haberes en beneficio de los damnificados por el terremoto. Los patrones y capitalistas destinarían cierta suma en forma proporcional.

SANTIAGO, 5 — Todos los diarios publican extensos artículos en los que estimulan la reconstrucción de las ciudades afectadas por el temblor del día 1.

"El Mercurio" recuerda que cuando el célebre estadista norteamericano Elihu Rot visitó Valparaíso, afectado por un fenómeno sísmico idéntico, lo que más le llamó la atención fué el valeroso espíritu y optimismo de los chilenos, que no se hallaban deprimidos por lo sucedido.

"La Nación" dice que siempre los chilenos se han caracterizado por el duro temple de sus almas y que no será este nuevo golpe de la suerte el que haya de interrumpir el compás de progreso que se desenvuelve en el país con un movimiento uniformemente acelerado.

SANTIAGO, 5 — El ministro de relaciones exteriores ha recibido expresivas demostraciones de los diplomáticos extranjeros, significándole la adhesión de sus respectivos países en las actuales circunstancias.

SANTIAGO, 5 — A pesar de la enérgica impresión producida por el terremoto, no se ha modificado el ritmo habitual de las actividades de todo género en los centros productores, comerciales e industriales, e instituciones bancarias del país.

Nuevos temblores

SANTIAGO, 5 — Se han registrado nuevos temblores en Vallenar, Huasco y otros pueblos del norte, sin producir daños materiales.

SANTIAGO, 5 — Esta mañana llegó un tren especial conduciendo de Talca a 52 hombres y 24 mujeres que resultaron gravemente heridos en el terremoto reciente.

POR LA ABOLICION DE LA PENA DE MUERTE

LONDRES, 5 — La cámara de los comunes accedió, por mayoría de un voto, considerar el proyecto de abolición de la pena de muerte, sustituyéndola por la de prisión perpetua.

Los partidarios de la reforma aplaudieron entusiastamente al conocer el resultado de la votación.

Mató por desesperación

BERLIN, 5. — Comunican de Varsovia que un desocupado, ex agente de policía, llamado Stanisla Kuosoweky, penetró anoche en el jardín del palacio de Pildsusky, donde hizo seis disparos de revólver, dando muerte a uno de los policías de guardia.

El asesino que fué arrestado inmediatamente, dijo que la desesperación le había conducido a realizar el hecho.

Comunicaciones aéreas entre la Unión y las 21 repúblicas latinoamericanas

NUEVA YORK, 5 — La proyectada Unión aérea internacional entre las Estados Unidos y las 21 repúblicas del hemisferio occidental comenzará a principios de enero, según anunció hoy la Panamerican Airways.

De acuerdo al proyecto, dos rutas partirán desde Miami, siguiendo una la costa este hasta Pernambuco; la otra seguirá por la costa del oeste hasta Valparaíso, y desde allí a Buenos Aires.

Ambas líneas van directamente a Panamá. Una tercera línea irá desde Mérida a Yucatán, atravesando Centro América hasta Panamá, tocando las principales ciudades de México.

BRASIL

Reorganización de la policía militar

RIO DE JANEIRO, 5 — La comisión de justicia de la cámara de diputados presentó un proyecto de reorganización de la policía militar, estando de conformidad en la necesidad de colocarla en condiciones de mayor eficiencia para desempeñar su misión y mantener el orden.

LA LLEGADA DE COLONOS JAPONESES

RIO DE JANEIRO, 5 — Llegaron a Belem do Pará numerosos colonos destinados a la compañía industrial japonesa de las regiones de Acara.

Se sabe que la citada compañía, que desarrolla allí sus actividades, piensa dedicarse al cultivo de los cereales y del gusano de seda.

En el corriente mes llegarán 600 colonos más.

EXPORTACION DE CAFE

RIO DE JANEIRO, 5 — En el informe presentado por el secretario del ministerio de hacienda de San Pablo, demuestra que debido al servicio de defensa del café, se exportaron en ese Estado, desde julio de 1926 hasta junio de 1927, 9.944.000 bolsas de ese producto, que representan un valor de 1.773.000 contos de reis, y desde julio de 1927 hasta junio de 1928, la exportación representó un valor de 2.022.000 contos.

ELECCIONES SENATORIALES EN IRLANDA

Sus resultados

LONDRES, 5. — Las elecciones para llenar 19 vacantes del senado, dieron el triunfo a los gubernistas, quienes obtuvieron 11 puestos. Los laboristas consiguieron 1, los independientes 1 y los partidarios de De Valera, 6.

Es la primera vez que los devaleristas estarán representados en el senado, debiendo hacerse constar que presentaron seis candidatos y que todos fueron electos.

Esta elección es la primera que se realiza bajo el nuevo sistema de representación proporcional.

ESTADOS UNIDOS

El pacto Kellog fué enviado al senado

WASHINGTON, 5 — La Casa Blanca ha enviado al senado, para su ratificación, el pacto antibélico Kellogg, firmado en París por las grandes potencias.

El aumento al impuesto sobre la introducción de semilla de lino

WASHINGTON, 5. — Conforme estaba anunciado, inicióse hoy la información pública ante la comisión arancelaria encargada de estudiar la cuestión del aumento de las tarifas sobre la introducción de la semilla de lino en Estados Unidos.

El doctor John Lee Coulter leyó una breve exposición, recomendando en nombre de los interesados agrícolas de North Dakota, aplicar las más altas tarifas a dicha importación.

En Alemania han producido mal efecto las declaraciones de Chamberlain sobre la evacuación de la Renania

LONDRES, 5 — Los círculos diplomáticos vinculados con el ministerio de relaciones exteriores británico, muéstranse imperturbables ante la tempestad de protestas suscitadas en la prensa alemana por las declaraciones de Chamberlain en la cámara de los comunes, el lunes próximo pasado, con respecto a las reparaciones.

En dichos círculos se cree que la actitud de la prensa alemana es consecuencia de una mala interpretación de dichas declaraciones.

PARIS, 5 — "Le Journal" publica un despacho de su corresponsal en Berlín en el que, al referirse a la mala impresión causada en Alemania por las recientes declaraciones hechas ante la cámara de los comunes, por el ministro de relaciones exteriores de Gran Bretaña, Chamberlain, dice que también la Wilhelmstrasse se halla descontenta con las ideas de Chamberlain y que el propio ministro de relaciones exteriores, Stresemann, no desperdiciará la ocasión, en la próxima reunión del consejo de la Liga de naciones, de rogar a Chamberlain que defina su pensamiento sobre el asunto de la evacuación de Renania.

Añade el corresponsal que seguramente Stresemann y el subsecretario de relaciones exteriores, Schubert, partirán el viernes para Lugano, donde desplegarán un formidable esfuerzo en favor de la rehabilitación de la situación diplomática del Reich, que se ha vuelto algo delicada desde que comenzaron las discusiones sobre el asunto de las reparaciones.

EL ASUNTO DE LAS ISLAS DEL CANAL BEAGLE

SANTIAGO DE CHILE, 5 — Después de la iniciativa de la cancillería chilena para dar solución a la cuestión de límites y posesión de las islas del canal de Beagle, conforme al protocolo de 1915, el asunto se mantiene en absoluta reserva.

La comisión de relaciones exteriores de la cámara de diputados debía prestar acuerdo, a indicación del poder ejecutivo, para que dicho protocolo fuera aprobado; pero la cámara no se reunió más para ese objeto.

UN DESPRENDIMIENTO DE TIERRA SEPULTO UNA ESTACION FERROVIARIA

Hubo tres víctimas

BERLIN, 5. — Comunican de Innsbruck que en Ariberg se produjo un desprendimiento de tierra que enterró la estación del ferrocarril de Langen, bloqueando un tren con 80 pasajeros, el cuan solamente quedó libre después de 52 horas.

El alud cubrió dos vagones del circo Barnum, conteniendo varias fieras.

BERLIN, 5. — Nuevas informaciones de Innsbruck, sobre el desprendimiento de tierras que ha enterrado la estación del ferrocarril de Langen, indican que la avalancha enterró a tres empleados ferroviarios incluso al ingeniero Banik, quien fué extraído sin conocimiento, siendo necesario hospitalizarlo.

El alud volcó cinco vagones de mercancías.

FRANCIA

Pan blanco se elaborará para Navidad y Año Nuevo

PARIS, 6. — Comentando el reciente decreto del ministro de agricultura, Hennessy, dejando en suspenso el anterior decreto de fecha 20 de noviembre de 1927, relativo a la proporción de las harinas destinadas a la elaboración del pan, los diarios felicitan al ministro por su acertada resolución de dar pan blanco a la población en ocasión de las próximas fiestas de Navidad y Año nuevo.

Los estudiantes españoles siguen protestando por la deportación del catedrático Bonilla

INTERVINO LA POLICIA, CARGANDO CONTRA LOS MANIFESTANTES

PERPIÑAN, 5 — Informaciones de Barcelona indican que se han producido nuevas manifestaciones estudiantiles, protestando contra la deportación del catedrático de la Universidad de Granada, Bonilla, recientemente resuelta por el directorio.

Los manifestantes obstruían el tráfico, cargando la policía contra los protestantes hasta dispersarlos.

"EL DEBATE" ACONSEJA LA REFORMA DE LA CONSTITUCION

MADRID, 5 — El órgano de las derechas "El Debate" exhorta a Primo de Rivera a emprender directamente la reforma de la constitución, cuyo problema, agrega, es el primero que actualmente tiene que resolver España.

Dice el mismo diario que a muchos los ha decepcionado los aplazamientos que el asunto viene sufriendo y dice que no se debe gastar el tiempo ni las energías ni la confianza de la opinión, que una vez perdidas tarde o nunca se recobran.

HA SIDO APLAZADA LA NUEVA TARIFA ADUANERA

MADRID, 5 — El gobierno resolvió aplazar hasta el 1 de enero de 1930 la aplicación de la nueva tarifa aduanera que había sido prevista para el 1 de enero de 1929.

Esta medida satisface a Francia, aunque algunos de sus productos sufrirán durante dos meses derechos aduaneros que son más elevados que los anteriores en un 10 y 20 o|o.

EN CIDONES SE DECLARA UN VIOLENTO INCENDIO

SORIA, 5 — Comunican de Cidones que se declaró en esa localidad un violento incendio que destruyó siete casas de propiedad de Francisco Mateos, Teodoro Sanz Cosme, Romera y Paula y Rufina Sanz.

Perecieron en el incendio numerosas cabezas de ganado. Los vecinos dominaron el incendio después de innumerables esfuerzos.

FALTA DE TRABAJO

BADAJOZ, 5 — Comunican de Jerez de los Caballeros, que se está formando aguda la crisis del trabajo que atraviesa aquella comarca.

Las autoridades muéstranse preocupadas por la situación que se plantea y tratan de encontrarle alguna solución.

Coolidge recomienda economía en la administración

WASHINGTON, 5 — El presidente Coolidge volvió a recomendar economía gubernamental, al someter hoy al congreso el presupuesto fiscal del año 1930, en el cual se consideraron 3.730.719.647 dólares de gastos, dejando en el tesoro un superávit que se calcula en 60.576.182 dólares.

Emprendió un vuelo el dirigible Conde Zeppelín

FRIEDRICHSHAFEN, 5 — El dirigible Conde Zeppelín, después de ser minuciosamente revisado, emprendió hoy viaje, realizando el primero de los siete vuelos de prueba ordenados por la estación experimental alemana de aeronáutica.

A bordo de la aeronave viajan noventa personas, la mayoría de ellas técnicos.

Comunicaciones telefónicas entre Nueva York y Buenos Aires

NUEVA YORK, 5. — Según informaciones de los dirigentes de la American Telephone ad Telegraph Company, serán establecidas durante el próximo año comunicaciones telefónicas directas entre Nueva York y Buenos Aires.

El premio Nobel de la paz de 1928, no será otorgado

OSLO, 5. — El comité que otorga los premios Nobel, decidió reservar el premio de la Paz de 1928 para el próximo año.

Esta resolución no es la primera vez que es tomada por la comisión de este premio.

LA SALUD DE JORGE V

LONDRES, 5 — El boletín médico oficial informa que el rey Jorge pasó una buena noche, y que hay motivos para suponer que la recrudescencia de la infección, que causó la última alza en la temperatura, se está moderando.

LONDRES, 5 — Las cartas patentes bajo el gran sello de la corona sobre el consejo de Estado fueron hoy estampadas, e inmediatamente la reina, el duque de York y el primer ministro, Baldwin, que toman parte en la regencia establecida, firmaron los documentos que se habían acumulado durante la enfermedad del rey Jorge.

En esta forma queda cumplida la voluntad del rey Jorge V, de que la regencia lo sustituya, mientras esté enfermo.

ADEN, 5 — El buque de guerra Enterprise, que trae al príncipe de Gales, llegó a este puerto hoy a mediodía.

El viajero permaneció sobre el puente mientras el barco entraba en la bahía. El príncipe parece estar rebosante de salud y muy quemado por el sol.

Se entiende que el príncipe de Gales no se transbordará del buque de guerra Enterprise al Frobisher, sino que seguirá viaje directamente en la primera nave nombrada.

Entretanto el Frobisher permanecerá en Alejandría en caso de ser necesario.

ITALIA

Descubrimiento arqueológico

BENEVENTO, 5. — Mientras se realizaban excavaciones en una posesión de la familia Ciccarelly, púsose al descubierto un hermoso camino romano empedrado y también dos hermosas columnas de las cuales una ostenta la inscripción Via Appia.

Promovieron desórdenes los estudiantes de Zagreb

VIENA, 5 — Informan de Zagreb que los estudiantes huelguistas cometieron excesos en los laboratorios de química, en momentos en que se hallaban trabajando muchos alumnos, produciéndose un refriega a consecuencia de la cual resultaron algunos heridos, entre los que figura un profesor.

En vista de los desmanes de los estudiantes, fué clausurada provisoriamente la Universidad.

COLOMBIA

Declaración del estado de sitio

NUEVA YORK, 5 — Noticias de carácter particular informan que en otro poblaciones de Colombia en el Departamento de Magdalena se encuentra en poder de los huelguistas, quienes, según se dice, obedecen a las indicaciones de los comunistas.

Las últimas informaciones informan que se ha proclamado el estado de sitio en esa región.

Ecos del complot contra la dictadura portuguesa

MADRID, 5. — Comunican de Lisboa que a consecuencia del complot contra la dictadura recientemente descubierto, han sido arrestadas 30 personas en todo Portugal, entre ellas muchos militares.

Ocurrió una escena trágica en un tribunal

NUEVA YORK, 5 — En la sala de un tribunal que juzgaba a un ladrón ocurrió hoy una escena trágica.

Sidney Weiss, un ladrón notorio, al recibir la condena a reclusión perpetua, sacó una pistola y disparó tres veces contra el tribunal.

Resultaron heridos un magistrado y otros tres empleados. Estos últimos se defendieron también a tiros, dando muerto al ladrón.

BULGARIA

Causó daños el terremoto en Chirpan

SOFIA, 5. — Un violento temblor de tierra que se sintió ayer en Chirpan, causó daños en numerosas casas, incluyendo las nuevas que habían sido construídas a raíz del terremoto de la primavera pasada.

Todos los habitantes pasaron la noche al aire libre.

La prensa estadounidense comenta el mensaje enviado al congreso por Coolidge

WASHINGTON, 5 — El presupuesto que acompaña el mensaje del presidente Coolidge, estima los ingresos en 3.841.295.829 dólares y los gastos en 3.780.719.647, lo que arroja un excedente de 60.576.182 dólares.

Los créditos de la marina ascienden a 349.125.482 dólares, y los del departamento de guerra a 444.835.222.

Expresa que a fines de 1931 la marina dispondrá de 1.000 aviones, y el ejército tendrá 1.800, además de los aviones para servicios especiales de aviación para los departamentos de comercio, guardacostas y agricultura.

Los créditos del departamento de comercio prevén la extensión de 4.000 millas de vías aéreas alumbradas, para vuelos nocturnos.

NUEVA YORK, 5 — El mensaje anual enviado ayer al congreso por el presidente Coolidge, ha merecido de los diarios deferente acogida. Así, el "Morning World", órgano demócrata, critica el mensaje, en particular la referencia a las relaciones de Estados Unidos con el imperio británico y dice que fué "una propaganda" de la riqueza de Estados Unidos.

El "Times", diario demócrata independiente, se expresa con [illegible] mo con respecto al cambio de [illegible] dice, que se observa entre el mensaje anual y el discurso pronunciado por el presidente el día del armisticio lo concerniente a los armamentos navales.

En cambio, el "Herald and Tribune", órgano republicano, elogia el mensaje y la actitud del gobierno en la cuestión de los armamentos y el tratado multilateral renunciando a la guerra.

Fué hallado el navío japonés que había desaparecido

TOKIO, 5 — Ha sido encontrado al fin el barco explotador de perlas llamado Japonesa Oriental Maru, que había desaparecido en el mar, durante la tempestad de la flota para la gran revista naval.

El premio Goncourt

PARIS, 5. — El premio de [illegible] fué adjudicado al escritor Charles [illegible] por su obra titulada "Un [illegible] sobre la tierra".